



ALCALDIA DE PEREIRA

SEGUIMIENTO POLITICA PÚBLICA
JUVENTUD
VIGENCIA 2018

MUNICIPIO DE PEREIRA



SISTEMA DE POLÍTICAS PÚBLICAS MUNICIPALES

SECRETARÍA DE PLANEACIÓN

DIRECCIÓN OPERATIVA DE PLANEACIÓN ESTRATÉGICA E INTEGRACIÓN REGIONAL

Junio 30 de 2019



SECRETARÍA DE PLANEACIÓN

DIRECCIÓN OPERATIVA DE PLANEACIÓN ESTRATÉGICA E INTEGRACIÓN REGIONAL

Julio de 2019

Juan Carlos Restrepo Restrepo
Secretaria de Planeación Municipal

Gerardo A. Buchelli Lozano
Director Operativo

Claudia García Muñoz
Contratista



DESCRIPCIÓN

Desde la Dirección Operativa de Planeación Estratégica e Integración Regional, adscrita a la Secretaria de Planeación, se ha desarrollado el Seguimiento a las Políticas Públicas del municipio de Pereira, para la vigencia 2018. Para ello, durante el primer trimestre del año 2019, se ha requerido de la recolección y sistematización de la información, para cuantificar los indicadores y elaborar los diferentes informes durante el segundo trimestre, consolidando el resultado del seguimiento de cada política el 30 de junio de 2019.

Tabla de Contenido

Introducción.....	1
1. Metodología	3
2. Generalidades y estructura de la Política Pública de Juventud	6
Objetivos Específicos	8
3. Estructura organizacional de la Política Pública	11
3.1 Registro de información por dependencias ejecutoras, para el Seguimiento a objetivos y acciones de la PPJ-Vigencia 2018	12
4. Seguimiento consolidado de la política pública de Juventud para el 2018 y comparativo con los años de ejecución.....	14
4.1 Inversión por línea estratégica para la vigencia 2018.....	16
4.2 Comparativo Seguimiento anual 2012-2018	17
4.3 Porcentaje acumulado de Ejecución de la Política Pública de Juventud	18
4.4 Mecanismos de focalización y priorización de población beneficiaria y verificación de la calidad de productos	20
5. Seguimiento estratégico por categorías de la política pública Juventud	23
5.1 Línea Estratégica “Todos Vivos”	23
5.1 Línea Estratégica “Todos Saludables”	24
5.3 Línea estratégica 3. “Todos Bien Nutridos”	25
5.4 Línea estratégica 4. “Todos con Familia”	25
5.5 Línea Estratégica 5. “Todos con Educación”	27
5.6 Línea Estratégica 6. “Todos con Acceso a la Recreación, Actividad Física y Deporte”	28
5.7 Línea Estratégica 7. “Todos con Acceso a la Cultura”	29
5.8 Línea Estratégica 8. “Todos en Actividades Productivas”	30
5.9 Línea Estratégica 9. “Todos Participando en Espacios Sociales”	32
5.10 Línea Estratégica 10. “Restablecimiento de Derechos”	33
6. CONCLUSIONES Y RECOMENDACIONES	35



Introducción

La política pública de juventud aprobada mediante Acuerdo N° 57 del año 2011¹, emanado del Concejo Municipal de Pereira, se formuló para un periodo comprendido entre 2012-2021. Desde entonces, inició su implementación y actualmente se encuentra en un 70% de su ejecución. Cada año, la Secretaría de Planeación, a través de su Dirección de Planeación Estratégica, adelanta el proceso de Seguimiento a las políticas públicas, teniendo en cuenta que dicho proceso hace parte del Ciclo de las Políticas Públicas y constituye un momento importante de su desarrollo, a partir del cual es posible analizar en forma condensada, la dinámica de avance y cumplimiento de las metas de las políticas y la eficacia y eficiencia para lograrlas, en los tiempos establecidos, con los insumos y gestión proyectada.

En este orden de ideas, en el caso particular de la Política Pública de Juventud, se han realizado siete (7) procesos de seguimiento, los cuales parten de la programación de las acciones propuestas para cada año y la forma como estas se han cumplido por parte de las dependencias responsables de su ejecución, tomando para ello, la información existente, disponible y confiable, reportada por las instituciones ejecutoras. Así mismo, para el presente seguimiento 2018, este proceso fue ampliado y verificado con la información directa de algunos funcionarios responsables, quienes fueron contactados en forma directa, para precisar dicha información, ampliándola, ajustándola y/o complementándola.

¹ Texto del Acuerdo disponible en:

<http://www.pereira.gov.co/Transparencia/PlaneacionGestionYControl/Pol%C3%ADtica%20P%C3%BAblica%20de%20Juventud%202012-2021.pdf>



A partir de lo anterior y siguiendo el protocolo establecido por la Secretaría de Planeación para la Fase de Seguimiento, se construyó el presente informe que a continuación se presenta, el cual contiene los resultados de seguimiento, obtenidos para la Vigencia 2018, a partir de los cuales se derivó un análisis sintético de la forma como está operando la política y su logro en términos de eficacia, eficiencia y articulación para el cumplimiento de las acciones y el logro de productos, identificando las alertas frente a las líneas en las que se presentan débiles avances, resaltando aquellas líneas donde la política ha mostrado ser exitosa e identificando algunas lecciones aprendidas para su continuidad.

Este informe constituye pues, un insumo importante para el monitoreo de la Política Pública de Juventud², en tanto suministra juicios de valor en torno a su avance, logros y zonas de mejoramiento de los componentes significativos de la misma, los cuales resultan definitivos para reorientar algunos de los procesos que hacen parte de su implementación y para identificar los aspectos que requieren ser ajustados.

El presente informe constituye pues, una herramienta a consideración de la administración municipal, específicamente para que los ejecutores responsables tomen las medidas correspondientes para mejorar la gestión de la política, garantizando la sostenibilidad en su implementación, pero también es un insumo para que el Concejo de Pereira adelante su ejercicio de control político y también para que la ciudadanía, en su proceso de control social, pueda contribuir significativamente al fortalecimiento de la PPJ y a su vez, al mejoramiento de la calidad de vida y el desarrollo humano de la juventud pereirana.

² En adelante se identificará la Política Pública de Juventud con la sigla PPJ

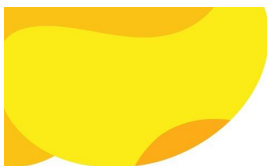

1. Metodología

“Desde el mes de enero de la presente vigencia (2019), la Dirección Operativa de Planeación Estratégica e Integración Regional, adscrita a la Secretaría de Planeación, se dio a la tarea de integrar el equipo líder del proceso de seguimiento de las políticas públicas en ejecución, las cuales son objeto de seguimiento anual.

Este proceso se ha venido desarrollando año tras año, bajo los lineamientos metodológicos que se trazan desde el Sistema Municipal de Políticas Públicas –SMPP–, los cuales han sido revisados y ajustados, tomando en cuenta las disposiciones y exigencias metodológicas emanadas del DNP, en materia de Políticas Públicas y atendiendo a la metodología de “Evaluación de Productos” establecida en la Guía metodológica para el Seguimiento y la Evaluación a políticas públicas, establecida por dicha entidad ³.

A partir de este marco, se definió la “Matriz de Seguimiento 2018” normalizada para todas las políticas y con base en dicho instrumento, la Dirección envió comunicados oficiales por el aplicativo SAIA, a todas las Secretarías, Institutos Descentralizados y Dependencias con responsabilidad en la ejecución correspondiente a las acciones de las diferentes políticas, solicitando el respectivo reporte sobre su cumplimiento a corte del 31 de diciembre del 2018.

³ Sinergia, DNP (2014). GUÍA METODOLÓGICA PARA EL SEGUIMIENTO Y LA EVALUACIÓN A POLÍTICAS PÚBLICAS. Texto disponible en: <https://colaboracion.dnp.gov.co/CDT/Sinergia/Documentos/Cartilla%20Guia%20para%20Seguimiento%20y%20Evaluaci%C3%B3n%20Ago%2013.pdf>

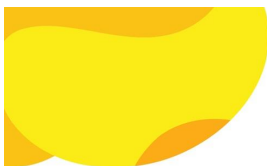

Esta información reportada por las entidades fue consolidada y revisada por cada funcionario responsable del equipo de Políticas Públicas de la Dirección, identificando vacíos y/o inconsistencias en dicha información, lo cual implicó visitas personalizadas a las diferentes entidades, para precisar el reporte.

Una vez realizado el proceso de depuración en la información, la Dirección sistematizó todos los reportes enviados para cada política y estableció el “*Protocolo de Presentación del Informe de Seguimiento*”, el cual se estandarizó, generando los parámetros comunes que debe contener el proceso de seguimiento a las políticas públicas del Municipio de Pereira, los cuales básicamente asumen los siguientes criterios:

1. Se toman las acciones consignadas dentro de la política, como la “unidad mínima operacional”
2. A partir de cada acción, se establece el “Producto obtenido” y el Indicador de producto planeado para el 2018
3. El producto anual es valorado con base en el producto final programado dentro de la vigencia de la política
4. Se identifican los beneficiarios directos de la Política, según la perspectiva diferencial
5. Se identifica el presupuesto total invertido en la vigencia
6. Se identifica el avance global, acumulado con el avance logrado en los años anteriores de ejecución de la política
7. Se plantean unas conclusiones y recomendaciones generales para la reorientación y fortalecimiento de la política pública.

Con base en los anteriores criterios, se presenta el Seguimiento cuantitativo de la Política por categoría, dimensión o eje, según cada caso, para lo cual

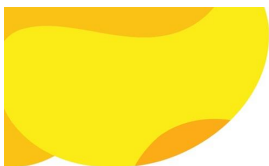

se evaluará el avance de cada acción, luego se promediará el avance de cada categoría, para finalmente, promediar el avance global de toda la política; con ello entonces, se aplica la siguiente Escala, utilizando el formato del semáforo:

ESCALA DE EVALUACIÓN			
0-30%	31-60%	61-80%	81-100%
INSUFICIENTE	DEBIL	SATISFACTORIO	EXCELENTE
Serías deficiencias en el cumplimiento de metas, productos esperados sin desarrollar o sin mejoras	Problemas, tensiones, avances irregulares, metas con logros moderados	Estabilidad en el avance, metas con logros significativos	Logros de resultados según lo planeado; metas con mejoras y desempeño relevantes

Una vez aplicada la Escala a todos los productos de una misma categoría, se promedia el resultado y ubica en una tabla, en la cual se identifican las categorías y las columnas correspondientes a los años de ejecución de la política y en la columna final se ubica el valor final, promediando los valores obtenidos en cada año; resaltando que habrán indicadores que no se hayan programado en la vigencia del seguimiento, NP, o en algunos casos no hayan reportado la información solicitada, NR.

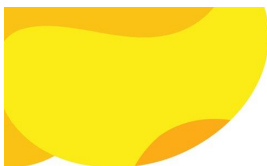

2. Generalidades y estructura de la Política Pública de Juventud

Para comprender la importancia y eficacia del proceso de implementación de la política pública de juventud del municipio de Pereira, en sus siete años de implementación, se requiere conocer el marco estratégico establecido en su diseño y así mismo, conocer las dinámicas que se han venido desplegando para su ejecución. A partir de estos reconocimientos, se logran visibilizar los éxitos, pero también las líneas de fuga y carencias de dicha política pública, dirigida a orientar la acción gubernamental hacia la consecución de un mayor bienestar para la población juvenil de Pereira.

Para el caso de la Política Pública de Juventud, es necesario precisar que esta se orienta de manera intencionada a desplegar estrategias y acciones que atiendan de manera específica, los diferentes aspectos identificados como necesidades, obstáculos, demandas y expectativas presentes en este grupo poblacional. En este sentido, el cumplimiento anual de las acciones propuestas, debe ser objeto de un seguimiento riguroso y permanente, pues a partir de dicho proceso, es posible comprender las sinergias y convergencias entre la acción gubernamental a través de la Política Pública de Juventud y su real impacto en las vidas de los jóvenes pereiranos y pereiranas.

En este orden de ideas y para una mayor comprensión del proceso de seguimiento, es necesario precisar que la política pública de juventud está estructurada a partir de la identificación de cuatro núcleos problemáticos que definen el diagnóstico de jóvenes en Pereira:

- Núcleo problemático 1. Insuficientes sistemas de protección para la vida

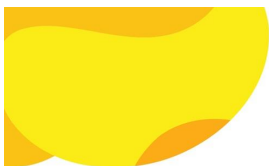

- Núcleo problemático 2. Baja generación de capacidades y competencias para el desarrollo de una vida autónoma
- Núcleo problemático 3. Exclusión, marginación y débil ejercicio ciudadano
- Núcleo problemático 4. Fenómenos de maltrato, abuso y violencia sobre los y las jóvenes.

Teniendo en cuenta lo anterior, la política se propone unos principios y objetivos estratégicos cuya expresión es la siguiente:

Principios

- Política crítica
- Política reflexiva
- Política constructiva
- Política incluyente
- Política humana
- Política democrática
- Política intercultural
- Política flexible
- Política en red de redes

Objetivo General: Fortalecer las capacidades y oportunidades de las y los jóvenes de Pereira, como sujetos titulares de derechos y agentes protagónicos del desarrollo en el municipio.

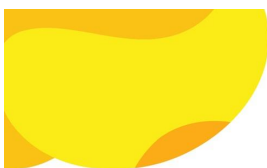

Objetivos Específicos

- Garantizar las mejores condiciones para la vida y la salud de la población joven del municipio de Pereira a partir de la promoción de factores protectores y la disminución de factores de riesgo
- Elevar las capacidades y oportunidades de las y los jóvenes para su participación activa en la vida social y productiva
- Fortalecimiento de la ciudadanía juvenil y de los mecanismos de participación para los y las jóvenes
- Restablecer los derechos que han sido vulnerados a hombres y mujeres jóvenes

De este marco axiológico y conceptual, se diseña la siguiente estructura y se plantea el despliegue estratégico de la Política Pública de Juventud 2012-2021:

NUCLEOS PROBLÉMICOS	OBJETIVO GENERAL	OBJETIVOS ESPECÍFICOS	LÍNEAS ESTRATÉGICAS	ESTRATÉGIAS	ACCIONES
4	1	4	10	20	60

Tabla 1. Estructura general y despliegue estratégico

ESTRUCTURA GENERAL Y DESPLIEGUE ESTRATEGICO			
LÍNEAS ESTRATÉGICAS	ESTRATEGIAS	No. DE ACCIÓN CODIFICADA	INSTITUCIÓN RESPONSABLE
I.TODOS VIVOS	1.PREVENCIÓN DE LA MORTALIDAD EVITABLE	TV1-A1	SALUD
		TV1-A2	INSTITUTO TRANSITO
		TV1-A3	SALUD
		TV1-A4	SALUD
			DESARROLLO SOCIAL
			SEC. GOBIERNO
		TV1-A5	SALUD
			DESARROLLO SOCIAL
			SEC GOBIERNO
		TS2-A6	SALUD



ESTRUCTURA GENERAL Y DESPLIEGUE ESTRATEGICO			
LINEAS ESTRATEGICAS	ESTRATEGIAS	No. DE ACCIÓN CODIFICADA	INSTITUCIÓN RESPONSABLE
II.TODOS SALUDABLES	2.PREVENCIÓN Y ATENCIÓN DEL CONSUMO DE DROGAS		DESARROLLO SOCIAL
		TS2-A7	SALUD
	3. PROMOCIÓN DE LA SALUD SEXUAL Y REPRODUCTIVA	TS3-A8	SALUD
		TS3-A9	EDUCACIÓN
		TS3-A10	SALUD
		TS3-A11	SALUD
	TS3-A12	SALUD	
III.TODOS BIEN NUTRIDOS	4.MEJORAMIENTO DEL ESTADO NUTRICIONAL DE ADOLESCENTES Y JÓVENES	TBN4-A13	DESARROLLO SOCIAL
			SALUD
		TBN4-A14	EDUCACIÓN
	TBN4-A15	EDUCACIÓN	
IV.TODOS CON FAMILIA	5.FORTALECIMIENTO DE LAS RELACIONES INTERGENERACIONALES	TCF5-A16	DESARROLLO SOCIAL
	6.APOYO A JÓVENES CABEZA DE HOGAR	TCF6-A17	DESARROLLO SOCIAL
	7.PROMOCIÓN DE LA CONVIVENCIA FAMILIAR	TCF7-A18	DESARROLLO SOCIAL
		TCF7-A19	DESARROLLO SOCIAL
V.TODOS CON EDUCACIÓN	8.DISMINUCIÓN DE LA DESERCIÓN Y REPITENCIA ESCOLAR	TCE8-A20	SEC. EDUCACIÓN
		TCE8-A21	SEC. EDUCACIÓN
		TCE8-A22	SEC. EDUCACIÓN
	9.MEJORAMIENTO DE LA CALIDAD EDUCATIVA	TCE9-A23	SEC. EDUCACIÓN
		TCE9-A24	SEC. EDUCACIÓN
	10.SUPERACIÓN DEL ANALFABETISMO JUVENIL	TCE10-A25	SEC. EDUCACIÓN
	11. FOMENTO DE LA EDUCACIÓN SUPERIOR	TCE11-A26	SEC. EDUCACIÓN
		TCE11-A27	SEC. EDUCACIÓN
		TCE11-A28	SEC. EDUCACIÓN
		TCE11-A29	SEC. EDUCACIÓN
TCE11-A30		SEC. EDUCACIÓN	
VI.TODOS CON ACCESO A RECREACIÓN, ACTIVIDAD FISICA Y DEPORTE	12. PROMOCIÓN DE LA ACTIVIDAD FÍSICA Y EL DEPORTE	TCRD12-A31	SEC. DEPORTE Y REC
		TCRD12-A32	SEC. DEPORTE Y REC
		TCRD12-A33	SEC. DEPORTE Y REC
		TCRD12-A34	SEC. DEPORTE Y REC
		TCRD12-A35	SEC. DEPORTE Y REC
		TCRD12-A36	SEC. DEPORTE Y REC
VII.TODOS CON ACCESO A LA CULTURA	13. PROMOCIÓN DE LA CULTURA Y	TAC13-A37	SEC. EDUCACIÓN
		TAC13-A38	SEC. CULTURA
		TAC13-A39	SEC. CULTURA



ESTRUCTURA GENERAL Y DESPLIEGUE ESTRATEGICO			
LINEAS ESTRATEGICAS	ESTRATEGIAS	No. DE ACCIÓN CODIFICADA	INSTITUCIÓN RESPONSABLE
	ACTIVIDADES ARTÍSTICAS	TAC13-A40	SEC. CULTURA
		TAC13-A41	SEC. CULTURA
		TAC13-A42	SEC. CULTURA
VIII.TODOS EN ACTIVIDADES PRODUCTIVAS	14.FORTALECIMIENTO DEL EMPRENDIMIENTO ADOLESCENTE	TAP14-A43	SEC EDUCACIÓN
	15. ERRADICACIÓN DEL TRABAJO INFANTIL	TAP15-A44	DESARROLLO SOCIAL
	16. GENERACIÓN DE EMPLEO	TAP16-A45	COMPETITIVIDAD
		TAP16-A46	DESARROLLO SOCIAL
		TAP16-A47	DESARROLLO SOCIAL
IX.TODOS PARTICIPANDO EN ESPACIOS SOCIALES	17.FORTALECIMIENTO DE GOBIERNOS ESCOLARES	TPES17-A48	SEC. EDUCACIÓN
		TPES17-A49	SEC EDUCACIÓN
	18.FORTALECIMIENTO DE LOS ESPACIOS DE PARTICIPACIÓN	TPES18-A50	DESARROLLO SOCIAL
		TPES18-A51	DESARROLLO SOCIAL
	19.FORTALECIMIENTO DE LOS MECANISMOS DE PARTICIPACIÓN	TPES19-A52	DESARROLLO SOCIAL
		TPES19-A53	DESARROLLO SOCIAL
		TPES19-A54	DESARROLLO SOCIAL
		TPES19-A55	SEC. PLANEACIÓN
		TPES19-A56	DESARROLLO SOCIAL
		TPES19-A57	DESARROLLO SOCIAL
X.RESTABLECIMIENTO DE DERECHOS	20.RESTABLECIMIENTO DE DERECHOS	RD20-A58	DESARROLLO SOCIAL
		RD20-A59	DESARROLLO SOCIAL
		RD20-A60	DESARROLLO SOCIAL



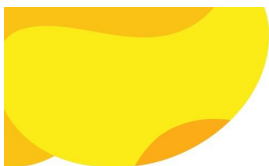

3. Estructura organizacional de la Política Pública

La Política Pública de Juventud, está adscrita por competencia misional a la Secretaría de Desarrollo Social y Político, dependencia que es la encargada de atender todo lo concerniente a los grupos vulnerables; en este caso, la juventud considerada como uno de ellos. Dentro de dicha Secretaría, se cuenta con un equipo de Juventud, el cual está conformado por un coordinador, 6 profesionales de distintas áreas disciplinares y 5 técnicos, todos vinculados por contrato de prestación de servicios, los cuales se encargan de ejecutar diversas acciones de la política, más no coordinan la ejecución total de la misma, pues se cuenta con un esquema compartido de responsabilidades asignadas a diferentes dependencias, según la naturaleza misional y competencia frente a las acciones, el cual está definido para la implementación de la PPJ.

Los funcionarios de cada dependencia que tienen alguna competencia frente a la PPJ, encargados y responsables de velar por el cumplimiento de dichas acciones y el reporte de las mismas, pertenecen en su mayoría al nivel profesional universitario y en la mayoría de los casos, están vinculados por contrato de prestación de servicios. Estos funcionarios cada año reportan la información para el seguimiento de la PPJ y para la Vigencia 2018, en el drive del Observatorio de Políticas Públicas del Municipio, se encuentran disponibles 6 carpetas que corresponden a entidades con responsabilidades en acciones de dicha política, de las cuáles algunas reportaron adecuadamente la información respectiva sobre las acciones a su cargo y en otros casos, dicho reporte fue incompleto o se cruzó con el reporte de otra dependencia, debiendo realizarse una complementación y

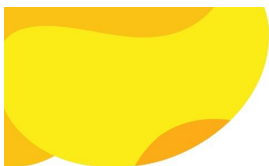

contrastación de información, mediante visitas personalizadas a dichas dependencias por parte de la contratista coordinadora del presente seguimiento. A continuación, se presenta la relación de la información disponible en carpetas que fueron revisadas por dicha coordinadora del Seguimiento.

3.1 Registro de información por dependencias ejecutoras, para el Seguimiento a objetivos y acciones de la PPJ-Vigencia 2018

Como ya se mencionó, la política pública de Juventud del Municipio de Pereira, tiene una estructura compuesta por: 10 Ejes, 10 grandes objetivos estratégicos y 60 acciones, bajo la responsabilidad directa de nueve (9) dependencias: Secretaría de Desarrollo Social y Político, Secretaría de Salud, Secretaría de Educación, Secretaría de Cultura, Secretaría de Deporte y Recreación, Secretaría de Gobierno, Secretaría de Competitividad, Instituto de Tránsito y Transporte.

Para una mejor comprensión y sistematización de esta estructura, en la Tabla 2. Se muestra el consolidado de dependencias responsables y su peso dentro de la PPJ, teniendo en cuenta que, en algunas acciones, la responsabilidad es compartida entre varias dependencias.

Tabla 2. Consolidado de dependencias responsables y su peso %

CONSOLIDADO DE DEPENDENCIAS RESPONSABLES Y SU PESO DENTRO DE LA PPJ			
No.	DEPENDENCIA EJECUTORA	No. ACCIONES A CARGO	% DE RESPONSABILIDAD
1	Secretaría de Salud	11	17%
2	Instituto de Movilidad	1	1.5%
3	Secretaría de Desarrollo social y Político	21	32%
4	Secretaría de Planeación	1	1.5%

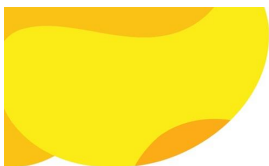

CONSOLIDADO DE DEPENDENCIAS RESPONSABLES Y SU PESO DENTRO DE LA PPJ			
No.	DEPENDENCIA EJECUTORA	No. ACCIONES A CARGO	% DE RESPONSABILIDAD
5	Secretaría de Gobierno	2	3%
6	Secretaría de Educación	18	27%
7	Secretaría de Cultura	5	7.5%
8	Secretaría de Deporte y Recreación	6	9%
9	Secretaría de Desarrollo Económico y Competitividad	1	1.5%

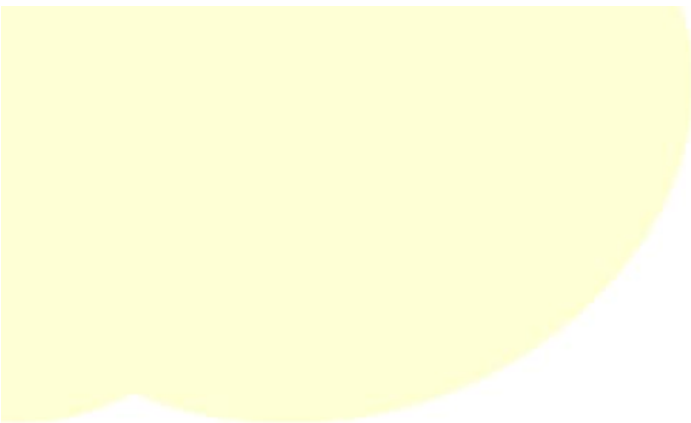

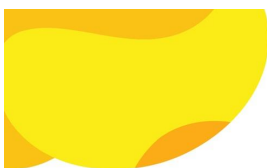

4. Seguimiento consolidado de la política pública de Juventud para el 2018 y comparativo con los años de ejecución

Una vez evaluadas las diez (10) líneas estratégicas, sus porcentajes son sumados y promediados para obtener el porcentaje de avance de la política, para el año 2018. Este promedio simple se obtiene partiendo de la premisa de que todas las líneas estratégicas tienen igual peso e importancia dentro de la política, en tanto desde la perspectiva del desarrollo humano, todas las dimensiones que intervienen, son interdependientes y sinérgicas, afectando de igual manera la calidad de vida y el bienestar de la población juvenil. A renglón seguido, se presenta en la Tabla No. 13, el resultado final del seguimiento 2018:

Tabla 3. Seguimiento consolidado líneas estratégicas vigencia 2018

POLÍTICA PÚBLICA DE JUVENTUD SEGUIMIENTO CONSOLIDADO LÍNEAS ESTRATÉGICAS VIGENCIA 2018		
LÍNEA ESTRATÉGICAS	% DE AVANCE DE SEGUIMIENTO 2018	PRESUPUESTO INVERTIDO VIGENCIA 2018
I. Todos vivos	37%	\$ 130.879.589,88
II. Todos saludables	73,03%	\$ 251.654.688,54
III. Todos bien nutridos	65,07%	\$ 245.436.902,94
IV. Todos con familia	10%	\$ 62.711.506,82
V. Todos con educación	28,35%	\$ 4.350.523.600
VI. Todos con acceso a recreación, actividad física y deporte	5,83%	\$ 47.460.000
VII. Todos con acceso a la cultura	68,56%	\$ 140.400.000
VVV. Todos en actividades productivas	19,31%	\$ 43.375.032,48
IX. Todos participando en espacios sociales	41,40%	\$ 118.192.883,76
X. Restablecimiento de derechos	66,67%	\$ 205.806.721,82
SUB TOTAL	41,52%	\$5.596.440.926,24

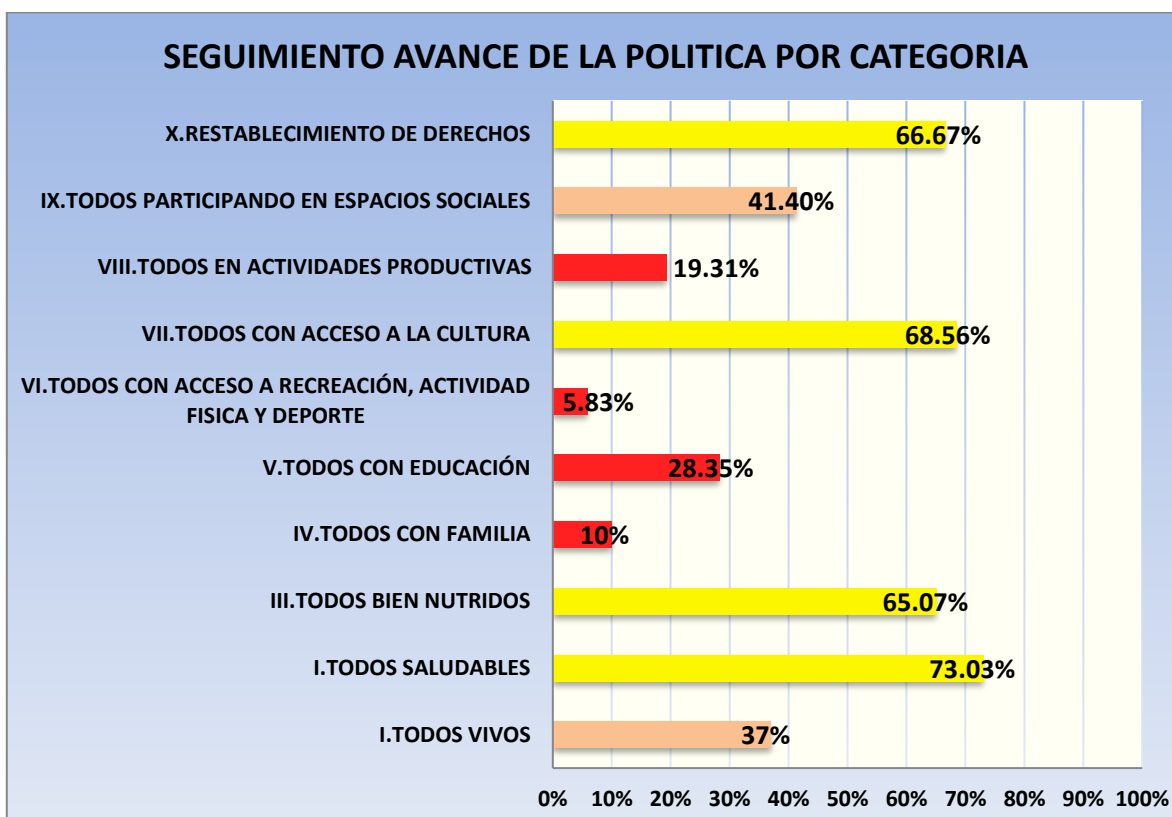
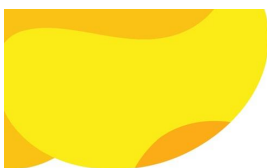

La Política pública de Juventud presenta un avance para la vigencia del 2018 de 41.52%, lo cual ubica este seguimiento en el rango de DÉBIL, es decir su ejecución presenta “problemas, tensiones, avances irregulares, metas con logros moderados”; es decir, dicho seguimiento muestra que el cumplimiento de las acciones no tuvo un comportamiento óptimo, lo cual disminuye la eficacia de la política y la ubica en una zona de mejoramiento urgente.

Igualmente, al analizar cada línea estratégica, se observa que este porcentaje refleja un comportamiento irregular de las acciones, donde hay unas con muy buenas ejecuciones incluso del 100% y otras con reporte de cero (0); estas últimas, generalmente son justamente aquellas que no

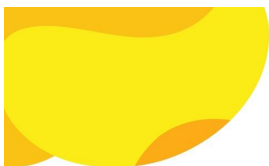

tuvieron ningún reporte cuantitativo ni cualitativo y por tanto, bajaron ostensiblemente el promedio de aquellas acciones que sí lograron un alto cumplimiento.

En forma específica, la línea estratégica que muestra un mejor desempeño es la “Todos saludables” la cual presentó un 73,03% de avance, seguida de “Todos con acceso a la cultura” con un 68,56% y la línea estratégica “Restablecimiento de Derechos” con un 66,67%, A cambio, la línea estratégica “Todos con acceso a la recreación y el deporte” con un 5,83%, la línea estratégica “Todos con Familia” con un 10% y la línea estratégica “Todos en actividades productivas” con un 19,31%, mostraron los más bajos desempeños.

Justamente estas tres líneas estratégicas tienen una alta incidencia en la calidad de vida y el bienestar de la población juvenil, por lo tanto, es urgente llevar a cabo una revisión rigurosa de las falencias que han venido presentando, para determinar si se trata de un asunto de mal reporte de información o si objetivamente se trata de un nivel de Eficacia bajo, por no haber alcanzado el logro esperado y las razones por las cuales no se ha cumplido con lo planeado.



4.1 Inversión por línea estratégica para la vigencia 2018

En cuanto a la inversión realizada para la PPJ, durante la vigencia 2018, esta ascendió a la significativa cifra de \$5.596.440.926, siendo la línea estratégica “Todos con Educación” la que mayor inversión reportó con \$ 4.350.523.600, lo cual representa el 77,7% del total. Dicha inversión, está prácticamente concentrada en dos acciones: la TCE8-A20 “Detección y atención integral de niños, niñas y adolescentes con necesidades educativas especiales” y la



TCE11-A26 "Aumento de la cobertura en educación superior". Llama la atención que las nueve líneas estratégicas restantes agrupen tan sólo el 22,3% de la inversión ejecutada.



4.2 Comparativo Seguimiento anual 2012-2018

A renglón seguido, se presenta el porcentaje de seguimiento que anualmente ha venido presentando la PPJ, en una línea de tiempo desde el inicio de su ejecución y hasta el 2018, lo cual corresponde a 8 años, es decir, el 80% del periodo para el cual fue formulada (10 años).

Tabla 4. Seguimiento 2012 – 2018 Política Pública de Juventud

SEGUIMIENTO POR AÑO DE EJECUCIÓN DE LA POLÍTICA PUBLICA DE JUVENTUD							PROMEDIO DE EJECUCIÓN DE LA PPJ POR AÑO
2012	2013	2014	2015	2016	2017	2018	
47,3%	51,0%	55,2%	47,4%	68,8%	62,8%	41,5%	53,4%

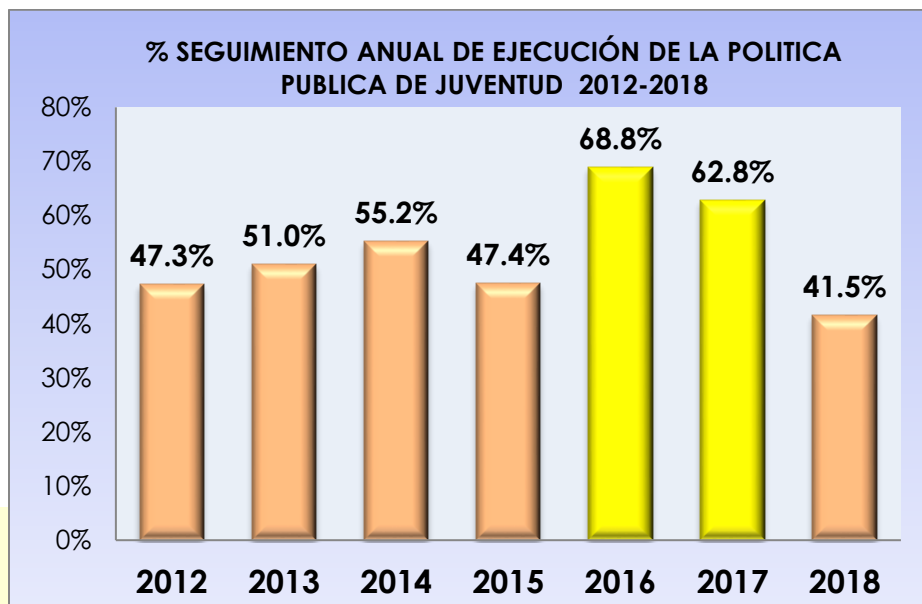

Los anteriores resultados muestran que el promedio de ejecución anual de la PPJ, durante estos 8 años es de 53,4%. Bajo este parámetro, se puede observar que las ejecuciones más significativas fueron en los años 216 y 2017 y la ejecución más baja ha sido en el 2018. Es necesario evaluar con las entidades ejecutoras las posibles razones de este resultado y reorientar la gestión hacia las mejoras necesarias. Desde la Secretaría de Planeación se hace un llamado a la necesidad de cualificar los reportes de información, para subsanar los vacíos y líneas de fuga en el proceso técnico del seguimiento.

4.3 Porcentaje acumulado de Ejecución de la Política Pública de Juventud

En este punto, se muestran los resultados acumulados que presenta la Política Pública de Juventud, desde el 2012 que inició su ejecución y hasta el 2018. El resultado representa el avance total de la PPJ, teniendo en cuenta que se encuentra en el año 8, es decir, 80% del periodo total, faltando sólo dos años para la finalización de su vigencia.



Tabla 5. Seguimiento acumulado Política pública de Juventud 2012-2018

Política Pública	Avance 2012	Acumulado 2012	Avance 2013	Acumulado 2013	Avance 2014	Acumulado 2014	Avance 2015	Acumulado 2015	Avance 2016	Acumulado 2016	Avance 2017	Acumulado 2017	Avance 2018	Acumulado 2018
JUVENTUD	47,3%		51,0%		55,2%		47,4%		68,8%		62,8%		41,5%	
	4,7	4,7%	5,1	9,8%	5,5	15,4%	4,7	20,1%	6,8	27,0%	6,2	33,3%	4,1	37,4%



De acuerdo con los resultados acumulados por año, que se muestran en la tabla No. 14, la Política Pública de Juventud presenta un acumulado en su ejecución del 37,40%, lo cual ubica a la política en un nivel de Eficacia "DEBIL", pues su ejecución presenta problemas, tensiones, avances irregulares, algunas metas con logros moderados y otras con muy bajos desempeños.

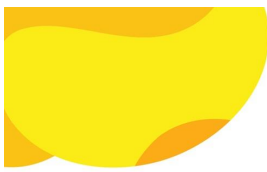
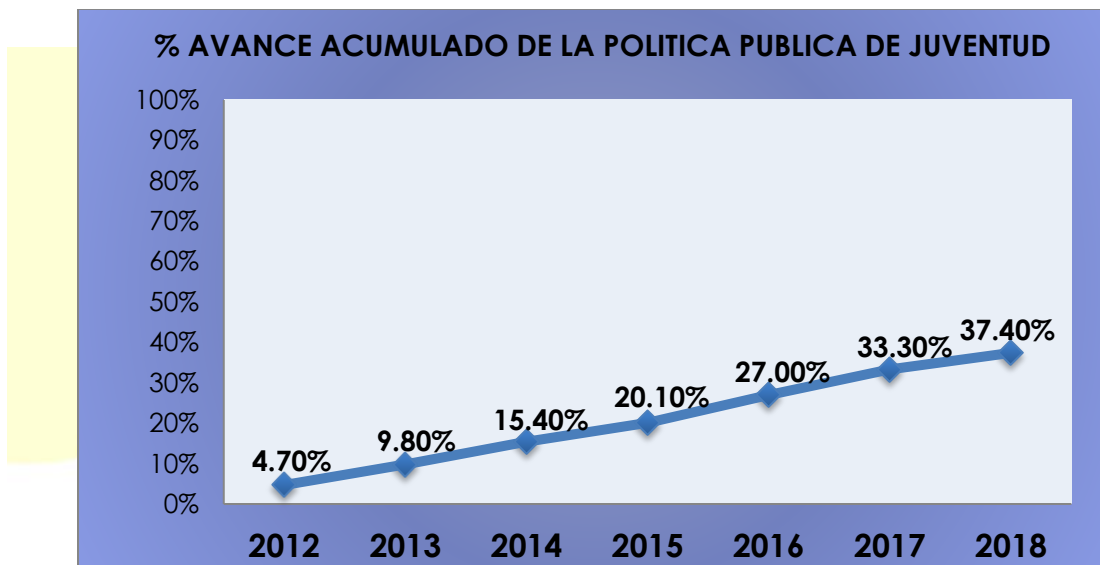
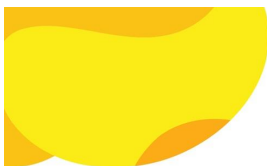

4.4 Mecanismos de focalización y priorización de población beneficiaria y verificación de la calidad de productos

En este componente, se muestra el reporte de la focalización y priorización de población beneficiaria directa y los procesos que realizan las diferentes dependencias ejecutoras, para verificar la calidad y oportunidad en la entrega de los productos a la población beneficiaria directa de las acciones de la PPJ⁴. La focalización se entiende como el intento deliberado de dirigir los beneficios de la inversión pública hacia las poblaciones que se encuentran en posición de desventaja social frente a otros grupos poblacionales, sea esto por razones de clase, género, etnia, ciclo vital, entre otros.

Por tanto, El Estado busca los medios e instrumentos a través de los cuales, pueda diferenciarlos como sus directos beneficiarios. Por tanto, la focalización es un reconocimiento sobre un hecho o situación claramente documentada mediante mediciones oficiales, evaluaciones y/o estudios rigurosos en los que se apoya el Estado, para identificar el nivel de bienestar, calidad de vida, desarrollo humano de la población.

En suma, se trata de identificar tanto la población que ha recibido la acción directa de la política pública, a través del acceso y disfrute de bienes o servicios, sean estos de canal directo o de canal indirecto⁵, teniendo en cuenta el enfoque diferencial.

⁴ Anexo No. 2 Matriz completa de beneficiarios directos por líneas estratégicas

⁵ **Canal Indirecto:** Consiste en el uso de recursos y reglas para crear condiciones y entornos que mejoren las oportunidades y el acceso a bienes/servicios y por esta vía, mejorar la calidad de vida de las personas

Canal Directo: Consiste en la provisión pública de satisfactores básicos como educación, vivienda, salud, requerimientos nutricionales y transferencias para financiar el consumo de estos y otros componentes la calidad de vida de las personas. Se trata de la provisión

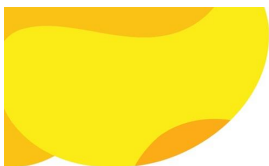

Al respecto de este ítem, resulta crucial para realizar el seguimiento a la política pública de juventud, contar con un registro detallado, cuantificado y discriminado según la “Matriz del enfoque diferencial”, de todas aquellas personas que han sido beneficiarias de cada acción.

Para ello, las instituciones reportadoras de la información deben tener la claridad técnica y la cultura del registro riguroso en los reportes de seguimiento, lo cual en la mayoría de las veces no se cumple, porque lamentablemente se adolece de rigurosidad en el reporte de la información por parte de las dependencias ejecutoras.

Igualmente, las dependencias señalan que el control sobre la calidad de los productos entregados, está directamente relacionado con los informes de interventoría que se rigen bajo los preceptos de la contratación estatal y en algunos casos, dichos informes son complementados con procesos de observación en campo que realizan los funcionarios supervisores de las acciones.

Con la salvedad de las anotaciones anteriores, se consolida la información reportada sobre la focalización de beneficiarios y se consolida, obteniendo los siguientes resultados:

directa a los beneficiarios, de bienes y servicios, como por ejemplo los programas de alimentación, salud y subsidios.



Tabla 6. Focalización de beneficiarios por líneas estratégicas

FOCALIZACIÓN DE BENEFICIARIOS POR LÍNEAS ESTRATEGICAS		
LÍNEA ESTRATEGICA	# PERSONAS	% POBLACIÓN BENEFICIARIA DIRECTA POR LÍNEA ESTRATEGICA
I.TODOS VIVOS	2394	6,89%
I.TODOS SALUDABLES	4431	12,76%
III.TODOS BIEN NUTRIDOS	307	0,88%
IV.TODOS CON FAMILIA	4218	12,14%
V.TODOS CON EDUCACIÓN	1121	3,22%
VI.TODOS CON ACCESO A RECREACIÓN, ACTIVIDAD FISICA Y DEPORTE	0	0%
VII.TODOS CON ACCESO A LA CULTURA	1673	4,81%
VIII.TODOS EN ACTIVIDADES PRODUCTIVAS	7431	21,40%
IX.TODOS PARTICIPANDO EN ESPACIOS SOCIALES	6268	18,05%
X.RESTABLECIMIENTO DE DERECHOS	6880	19,81%
TOTAL	34.723	100%



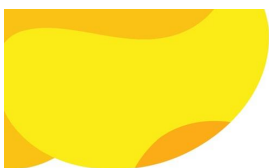
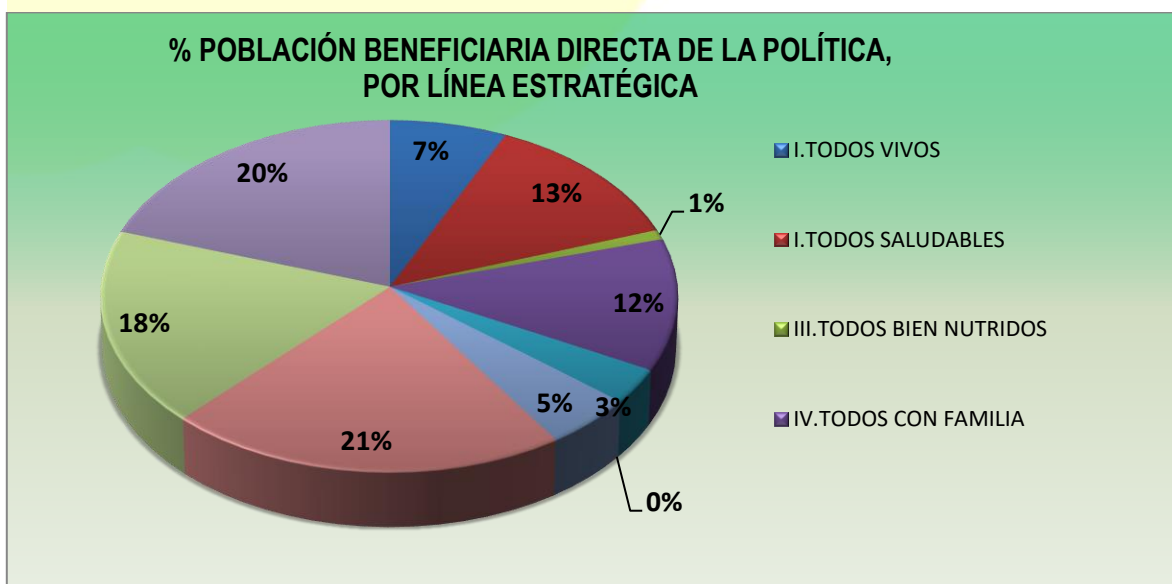

5. Seguimiento estratégico por categorías de la política pública Juventud

5.1 Línea Estratégica “Todos Vivos”

POLÍTICA PÚBLICA DE JUVENTUD			
LINEA ESTRATEGICA 1. “TODOS VIVOS”			VIGENCIA: 2018
CÓDIGO ACCIÓN	ENTIDAD RESPONSABLE	% DE AVANCE DEL PRODUCTO 2018	PRESUPUESTO EJECUTADO (\$)
TV1-A1	- Salud	20%	\$ 20.000.000
TV1-A2	- Instituto de Movilidad	0%	\$ 0
TV1-A3	- Salud	50%	\$ 20.000.000
TV1-A4	- Salud - Desarrollo Social - Sec. Gobierno	80%	\$ 35.439.794,94
TV1-A5	- Salud - Desarrollo Social - Sec. Gobierno	35%	\$ 55.439.794,94
SUB TOTAL		37%	\$ 130.879.589,88

Esta línea estratégica obtuvo un promedio de 37%, lo cual significa que presenta algunas acciones con logros moderados, pero otras muestran una ejecución baja y/o irregular, a pesar de mostrar una inversión representativa. Igualmente, en esta línea estratégica se cuenta con un buen soporte institucional pues al frente de su ejecución están cuatro dependencias. Se llama la atención sobre el Instituto de Movilidad que no reportó ninguna ejecución en la acción a su cargo.

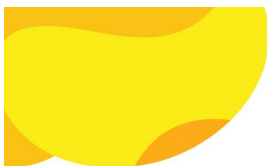

5.1 Línea Estratégica “Todos Saludables”

POLÍTICA PÚBLICA DE JUVENTUD			
LÍNEA ESTRATÉGICA 2. “TODOS SALUDABLES”			VIGENCIA: 2018
CÓDIGO ACCIÓN	ENTIDAD RESPONSABLE	% DE AVANCE DEL PRODUCTO 2018	PRESUPUESTO EJECUTADO (\$)
TS2-A6	- Salud - Desarrollo Social	10%	\$ 63.723.008,54
TS2-A7	- Salud	27%	\$ 10.000.000
TS3-A8	- Salud	74,19%	\$ 30.000.000
TS3-A9	- Educación	100%	\$ 21.500.000
TS3-A10	- Salud	100%	\$ 80.000.000
TS3-A11	- Salud	100%	\$ 26.431.680
TS3-A12	- Salud	100%	\$ 20.000.000
SUB TOTAL		73,03%	\$ 251.654.688,54

Esta línea estratégica obtuvo un promedio de avance de 73,03%, lo cual significa que presenta algunas acciones con logros significativos y estabilidad en el avance, contando con una inversión considerable para su ejecución. A pesar de esto, se sugiere tener en cuenta que la acción “TS2-A7” cuenta con el menor presupuesto de la línea estratégica y obtiene el segundo reporte más bajo con un avance del 27%, al igual que se llama la atención sobre la acción “TS2-A6” a cargo de la Secretaria de Salud y Secretaria de Desarrollo Social la cual reporta el avance más bajo de toda la línea estratégica con el 10% de ejecución.



5.3 Línea estratégica 3. “Todos Bien Nutridos”

POLÍTICA PÚBLICA DE JUVENTUD			
LÍNEA ESTRATÉGICA 3. “TODOS BIEN NUTRIDOS”			VIGENCIA: 2018
CÓDIGO ACCIÓN	ENTIDAD RESPONSABLE	% DE AVANCE DEL PRODUCTO 2018	PRESUPUESTO EJECUTADO (\$)
TBN4-A13	- Salud - Desarrollo Social	53,2%	\$ 245.436.902,94
TBN4-A14	- Educación	100%	\$ 0
TCE9-A23	- Educación	42%	\$ 0
SUB TOTAL		65,07%	\$ 245.436.902,94

Esta línea estratégica obtuvo un promedio de avance del 65,07%, lo cual significa que presenta algunas acciones con logros significativos y estabilidad en el avance, contando con una inversión considerable para alcance de sus metas. Igualmente, en esta línea estratégica se cuenta con un buen soporte institucional pues al frente de su ejecución están cuatro dependencias. Se sugiere realimentar y fortalecer las acciones “TBN4-A13” y “TCE9-A23” para lograr un mayor avance específico y general en la línea estratégica.



5.4 Línea estratégica 4. “Todos con Familia”

POLÍTICA PÚBLICA DE JUVENTUD			
LÍNEA ESTRATÉGICA 4. “TODOS CON FAMILIA”			VIGENCIA: 2018
CÓDIGO ACCIÓN	ENTIDAD RESPONSABLE	% DE AVANCE DEL PRODUCTO 2018	PRESUPUESTO EJECUTADO (\$)
TCF5-A16	- Desarrollo Social	40%	\$ 22.807.627,92
TCF6-A17	- Desarrollo Social	0%	\$ 39.903.878,90
TCF7-A18	- Desarrollo Social	0%	\$ 0
TCF7-A19	- Desarrollo Social	0%	\$ 0
SUB TOTAL		10%	\$ 62.711.506,82

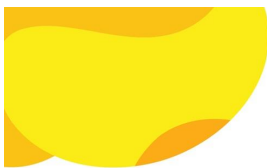

Esta línea estratégica obtuvo un promedio de avance del 10% lo cual significa que presenta acciones y productos esperados sin desarrollar y/o sin mejoras, además de serias deficiencias en el cumplimiento de metas. Se llama la atención a la Secretaria de Desarrollo Social que no reporto el avance cuantitativo en 3 acciones de un total de 4 de toda la línea estratégica y no reporta presupuesto ejecutado de las acciones "TCF7-A18" y TCF7-A19".

Sin embargo, dicha Secretaría si reportó avance cualitativo respecto a la acción TCF6-A17, *"Desarrollo de iniciativas productivas y psicosociales que apoyen a jóvenes cabeza de hogar en condiciones de pobreza"*, describiendo actividades tales como atención psico-social a jóvenes cabeza de hogar que requirieron del servicio, atendiendo un total de 1.392 jóvenes con sus familias, (581 hombres y 811 mujeres). Aunque estas actividades contribuyan a la acción, no la intervienen de manera integral y tampoco permiten medir el indicador propuestos formulado en términos de "No. de iniciativas desarrolladas", dejando en evidencia nuevamente, los vacíos metodológicos que tiene la PPJ en su formulación. Finalmente, esta línea estratégica se cuenta con poco soporte institucional pues al frente de su ejecución esta únicamente la Secretaria de Desarrollo Social.

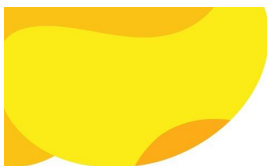

5.5 Línea Estratégica 5. “Todos con Educación”

POLÍTICA PÚBLICA DE JUVENTUD			
LÍNEA ESTRATÉGICA 5. “TODOS CON EDUCACIÓN”			VIGENCIA: 2018
CÓDIGO ACCIÓN	ENTIDAD RESPONSABLE	% DE AVANCE DEL PRODUCTO 2018	PRESUPUESTO EJECUTADO (\$)
TCE8-A20	- Educación	29%	\$ 1.838.311.524
TCE8-A21	- Educación	56%	\$ 399.000.000
TCE8-A22	- Educación	100%	\$ 0
TCE9-A23	- Educación	23,3%	\$ 0
TCE9-A24	- Educación	0%	\$ 0
TCE10-A25	- Educación	100%	\$ 0
TCE11-A26	- Educación	3,53%	\$ 2.113.212.076
TCE11-A27	- Educación	0%	\$ 0
TCE11-A28	- Educación	0%	\$ 0
TCE11-A29	- Educación	0%	\$ 0
TCE11-A30	- Educación	0%	\$ 0
SUB TOTAL		28,35%	\$ 4.350.523.600

Esta línea estratégica puede considerarse como la más representativa de la PPJ y obtuvo un reporte promedio del 28,35%. Lo cual significa que presenta acciones y productos esperados sin desarrollar y/o sin mejoras, además de deficiencias en el cumplimiento de metas a pesar de contar con el presupuesto más robusto de toda la PPJ para su ejecución. Se llama la atención a la Secretaría de Educación que no reportó avance cuantitativo ni cualitativo, de ejecución en seis (6) acciones, la mayoría de ellas relacionadas con la Educación Superior.

Sin embargo, muestra reporte de presupuesto ejecutado para tres (3) acciones, al igual que se evidencia un avance de ejecución débil en la mayoría de las acciones de esta línea estratégica, aunque cuenta con una acción con reporte excelente (TCE10-A25). Igualmente, esta línea estratégica cuenta con poco soporte institucional pues al frente de su ejecución esta únicamente la Secretaría de Educación.

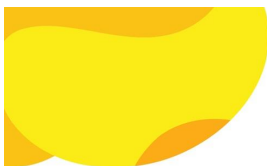

5.6 Línea Estratégica 6. “Todos con Acceso a la Recreación, Actividad Física y Deporte”

POLÍTICA PÚBLICA DE JUVENTUD			
LÍNEA ESTRATÉGICA 6. “TODOS CON ACCESO A LA RECREACIÓN, ACTIVIDAD FÍSICA Y DEPORTE”			VIGENCIA: 2018
CÓDIGO ACCIÓN	ENTIDAD RESPONSABLE	% DE AVANCE DEL PRODUCTO 2018	PRESUPUESTO EJECUTADO (\$)
TCRD12-A31	- Sec. Deporte y Rec	35%	47,46
TCRD12-A32	- Sec. Deporte y Rec	0%	\$ 0
TCRD12-A33	- Sec. Deporte y Rec	0%	\$ 0
TCRD12-A34	- Sec. Deporte y Rec	0%	\$ 0
TCRD12-A35	- Sec. Deporte y Rec	0%	\$ 0
TCRD12-A36	- Sec. Deporte y Rec	0%	\$ 0
SUB TOTAL		5,83%	\$ 47.460.000

Esta línea estratégica obtuvo un promedio de avance del 5,83%, lo cual significa que presenta acciones y productos esperados sin desarrollar y/o sin mejoras, además de serias deficiencias en el cumplimiento de metas. Es importante anotar que la Secretaria de Deporte y Recreación únicamente reporta avance de ejecución en una acción, del total de 6 acciones a su cargo; las 5 acciones restantes no cuentan con ningún reporte de avance de ejecución ni de presupuesto ejecutado.



5.7 Línea Estratégica 7. “Todos con Acceso a la Cultura”

POLÍTICA PÚBLICA DE JUVENTUD			
LÍNEA ESTRATÉGICA 7. “TODOS CON ACCESO A LA CULTURA”			VIGENCIA: 2018
CÓDIGO ACCIÓN	ENTIDAD RESPONSABLE	% DE AVANCE DEL PRODUCTO 2018	PRESUPUESTO EJECUTADO (\$)
TAC13-A37	- Sec. Deporte y Rec	100%	\$ 0
TAC13-A38	- Sec. Cultura	100%	\$ 600.000
TAC13-A39	- Sec. Cultura	11,36%	\$ 138.000.000
TAC13-A40	- Sec. Cultura	100%	\$ 0
TAC13-A41	- Sec. Cultura	100%	\$ 1.800.000
TAC13-A42	- Sec. Cultura	0%	\$ 0
SUB TOTAL		68,56%	\$ 140.400.000

Esta línea estratégica obtuvo un promedio de avance del 68,56%, lo cual significa que presenta algunas acciones con logros moderados, pero otras muestran una ejecución baja y/o irregular, a pesar de contar con una inversión representativa.

Se llama la atención sobre la Secretaria de Cultura que no reportó ninguna ejecución en la acción “TAC13-A42” a su cargo, la cual debilita el avance general de toda la línea estratégica. Se sugiere tener en cuenta la relación de Eficiencia para la acción “TAC13-A39” que a pesar de contar con el presupuesto más robusto de la línea estratégica obtuvo el segundo reporte más bajo con un avance del 11,36%; así mismo, es importante identificar la forma como se gestiona el cumplimiento de algunas acciones que tienen un porcentaje de ejecución, pero con un reporte de cero (0) en presupuesto ejecutado.



5.8 Línea Estratégica 8. “Todos en Actividades Productivas”

POLÍTICA PÚBLICA DE JUVENTUD			
LÍNEA ESTRATÉGICA 8. “TODOS EN ACTIVIDADES PRODUCTIVAS”			VIGENCIA: 2018
CÓDIGO ACCIÓN	ENTIDAD RESPONSABLE	% DE AVANCE DEL PRODUCTO 2018	PRESUPUESTO EJECUTADO (\$)
TAP14-A43	- Educación	10,95%	\$ 0
TAP15-A44	- Desarrollo Social	-54,94%	\$ 21.687.516,24
TAP16-A45	- Competitividad	67,82%	\$ 0
TAP16-A46	- Desarrollo Social	72,72%	\$ 21.687.516,24
TAP16-A47	- Desarrollo Social	0%	\$ 0
SUB TOTAL		19,31%	\$ 43.375.032,48

Esta línea estratégica obtuvo un promedio de avance del 19,31%, lo cual significa que presenta acciones y productos esperados sin desarrollar y/o sin mejoras, además de serias deficiencias en el cumplimiento de metas, se sugiere a la Secretaria de Desarrollo Social evaluar y tomar correctivos inmediatos para la acción “TAP15-A44” (*Implementación de la estrategia nacional para erradicar las peores formas de trabajo infantil y protección del joven trabajador*), ya que muestra un reporte negativo del -54,94% lo cual afecta considerablemente el avance general de la línea estratégica.

Para este caso, es importante aclarar que la línea de base planteada en la política fue la tasa de empleo infantil/adolescente del 3,70% para el momento de su formulación (2012) y se propuso disminuir al 2%, sin embargo, esta tasa ha aumentado al 4,6% al 2018⁶; aunque la Secretaria de Desarrollo Social reportó actividades que contribuyen a la estrategia de prevención

6 DANE. Texto disponible en: <https://www.dane.gov.co/index.php/estadisticas-por-tema/mercado-laboral/trabajo-infantil>

Diario de la República: Texto disponible en: <https://www.larepublica.co/economia/sincelejo-pereira-e-ibague-son-las-ciudades-donde-mas-trabajan-los-ninos-2849148>

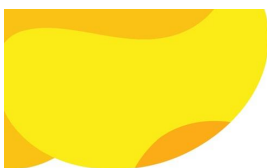

de las peores formas de trabajo infantil, tales como capacitaciones en proyecto de vida, sensibilizaciones en derechos de los jóvenes, asesorías en deberes, derechos y obligaciones, reuniones y acompañamiento en los operativos programados por el CETI y jornadas de prevención del trabajo infantil con empresarios de la ciudad, con lo cual se atendieron 5.445 jóvenes (3.141 hombres y 2.304 mujeres), estas acciones no fueron suficientes para disminuir este indicador, que no está bajo la gobernabilidad de las acciones de una Secretaría, puesto que se trata de un indicador de impacto donde confluyen muchas más variables externas.

Al respecto, es necesario recalcar las dificultades metodológicas que al momento de la formulación de la política no fueron subsanadas, tales como el diseño y selección de indicadores de las metas propuestas.

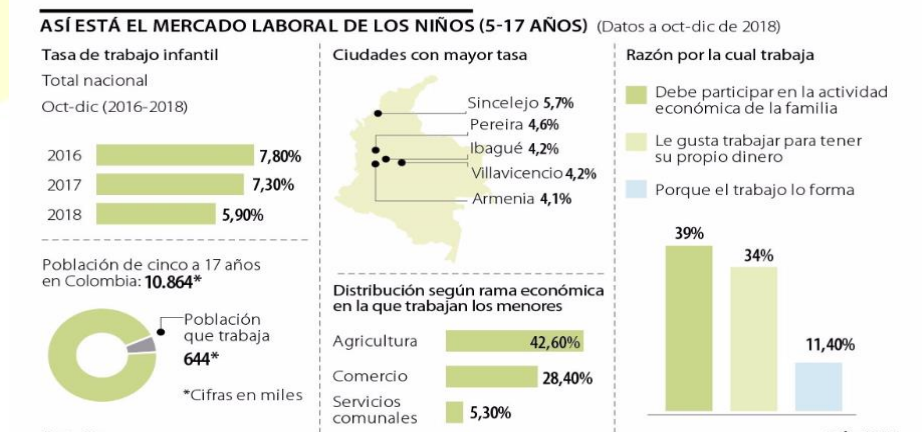

De otra parte, en esta estrategia no se brinda ningún reporte cuantitativo de avance para las acciones "TAP16-A46" y "TAP16-A47". Al respecto, se aclara que la TAP16-A46, tiene el reporte cualitativo por parte de la Secretaría de Desarrollo Social, dependencia que informa sobre la realización de 8 visitas a sectores productivos para difundir la ley de primer empleo, la realización de talleres de capacitación para difundir la ley del

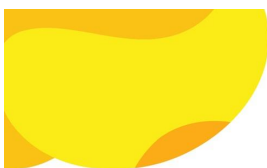

primer empleo en organizaciones juveniles e instituciones educativas, de los cuales se beneficiaron 1.874 jóvenes (1.025 hombres y 849 mujeres). Respecto a la acción TAP16-A47, la Secretaría de Desarrollo Social a pesar de tenerla asignada bajo su responsabilidad, manifiesta en el informe que no es de su competencia. Al revisar la matriz original, se encuentra que dicha acción tampoco está asignada a la Secretaría de Competitividad, dependencia que, por afinidad temática con la acción, debería asumir su ejecución. Así las cosas, esta acción quedó acéfala, sin ningún doliente directo para su cumplimiento.

5.9 Línea Estratégica 9. “Todos Participando en Espacios Sociales”

POLÍTICA PÚBLICA DE JUVENTUD			
LÍNEA ESTRATÉGICA 9. “TODOS PARTICIPANDO EN ESPACIOS SOCIALES”			VIGENCIA: 2018
CÓDIGO ACCIÓN	ENTIDAD RESPONSABLE	% DE AVANCE DEL PRODUCTO 2018	PRESUPUESTO EJECUTADO (\$)
TPES17-A48	- Educación	100%	\$ 0
TPES17-A49	- Educación	0%	\$ 0
TPES18-A50	- Desarrollo Social	0%	\$ 0
TPES18-A51	- Desarrollo Social	70%	\$ 22.807.627,92
TPES19-A52	- Desarrollo Social	100%	\$ 22.807.627,92
TPES19-A53	- Desarrollo Social	0%	\$ 0
TPES19-A54	- Desarrollo Social	0%	\$ 0
TPES19-A55	- Sec. Planeación	100%	\$ 49.770.000
TPES19-A56	- Desarrollo Social	0%	\$ 0
TPES19-A57	- Desarrollo Social	44%	\$ 22.807.627,92
SUB TOTAL		41,40%	\$ 118.192.883,76

Esta línea estratégica obtuvo un avance promedio del 41,40%, lo cual significa que presenta algunas acciones con logros moderados, pero otras muestran una ejecución baja y/o irregular, a pesar de contar con un presupuesto considerable. Se llama la atención sobre la Secretaría de Desarrollo Social que no brinda ningún reporte de avance ni de presupuesto ejecutado en 4 de las 7 acciones que tiene a su cargo en esta línea



estratégica. Igualmente, se resalta que la Secretaría de Educación reportó un avance Superior (100%) en la acción TPES17-A48, aunque en la acción TPES17-A49, que aparece bajo su responsabilidad, no reportó ningún avance ni ejecución de presupuesto, aduciendo que dicha acción es liderada la Secretaria de Desarrollo Social, aunque vale la pena aclarar que en la matriz original tampoco está a cargo de dicha Secretaría. Por tanto esta acción no fue reportada por ninguna dependencia y se encuentra acéfala.

5.10 Línea Estratégica 10. “Restablecimiento de Derechos”

POLÍTICA PUBLICA DE JUVENTUD			
LÍNEA ESTRATÉGICA 10. “RESTABLECIMIENTO DE DERECHOS”			VIGENCIA: 2018
CÓDIGO ACCIÓN	ENTIDAD RESPONSABLE	% DE AVANCE DEL PRODUCTO 2018	PRESUPUESTO EJECUTADO (\$)
RD20-A58	- Desarrollo Social	100%	\$ 151.360.100,32
RD20-A59	- Desarrollo Social	0%	\$ 21.687.516,24
RD20-A60	- Desarrollo Social	100%	\$ 32.759.105,26
SUB TOTAL		66,67%	\$ 205.806.721,82

Esta línea estratégica obtuvo un promedio de avance del 66,67%, lo cual significa que presenta algunas acciones con logros significativos y estabilidad en el avance, contando con una inversión representativa para su ejecución. Esta línea estratégica está a cargo únicamente de la secretaria de Desarrollo Social la cual obtiene un avance de ejecución excelente en 2 acciones de un total de 3, a pesar de esto se sugiere evaluar la acción “RD20-A59” la cual no muestra ningún reporte de avance cuantitativo, afectando considerablemente la buena ejecución de la línea estratégica en general. Esta acción tiene un reporte cualitativo por parte de la Secretaría, que informó sobre la realización de actividades que contribuyen a la estrategia de prevención de la violencia intrafamiliar y de

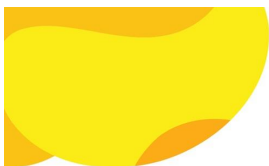

pareja, dirigida especialmente a jóvenes entre los 18 a 28 años. Para tal efecto, apoyó algunas actividades formuladas en el Plan de acción de la estrategia de prevención de la explotación sexual, realizando 8 actividades, de las cuales se beneficiaron 1.347 jóvenes (946 mujeres y 406 hombres). A pesar de esta importante intervención, la calificación no pudo realizarse puesto que no hay un indicador propuesto, ni parámetro de comparabilidad para realizar su valoración. Tal como ya se ha advertido anteriormente, esta situación tiene que ver con los vacíos metodológicos que presenta la formulación estratégica de la PPJ.

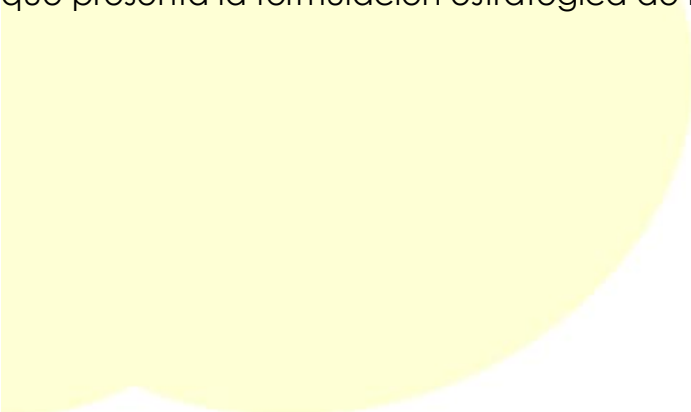

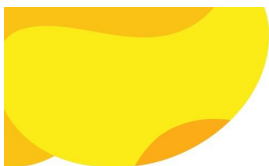

6. CONCLUSIONES Y RECOMENDACIONES

De acuerdo con los resultados acumulados por año, que se mostraron en la tabla No. 14, la Política Pública de Juventud presenta un acumulado en su ejecución del 37,40%, lo cual ubica a la política en un nivel de Eficacia "DEBIL", pues su ejecución presenta problemas, tensiones, avances irregulares, algunas acciones con logros moderados y otras con muy bajos desempeños.

Existen inconsistencias metodológicas muy significativas en la matriz de despliegue estratégico de la política, principalmente relacionadas con la formulación clara y precisa de indicadores y con el reporte de dicha información, razón por la cual se presentan muchas líneas de fuga de información y zonas grises para dar una medición mucho más rigurosa del seguimiento. Se recomienda que las dependencias ejecutoras, tomen medidas correctivas, realicen ajustes y mejoren los procesos internos para lograr una mayor eficacia en su gestión.

.

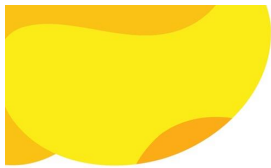

ANEXO No. 1

PROCESO DE ACOMPAÑAMIENTO Y APOYO A LA ESTRUCTURACION DEL SISTEMA MUNICIPAL DE POLITICAS PÚBLICAS DE PEREIRA

SEGUIMIENTO A LA POLITICA PÚBLICA DE JUVENTUD AÑO 2018⁷

FECHA DE SEGUIMIENTO	DIA/MES/AÑO	FUNCIONARIO QUE LO REALIZA	CLAUDIA GARCIA MUÑOZ (CONTRATISTA)	FUNCIONARIO LIDER DE LA EJECUCIÓN DE LA PPJ	FELIPE DIAZ COORDINADOR PROGRAMA DE JUVENTUD, SECRETRAI DE DESARROLLO SOCIAL										
1.TODOS VIVOS															
OBJETIVOS DE LA POLÍTICA	ESTRATEGIA	No DE ACCIÓN	ACCIONES RECOMENDADAS EN LA POLÍTICA	MEDIOS DE VERIFICACIÓN	RESPONSABLE	INDICADOR DE LA POLÍTICA	LÍNEA BASE	METAS		REPORTE LOGRO DEL INDICADOR ALCANZADO EN 2018	REPORTE EJECUCIÓN RESPECTO A LA META 2021 (REPORTE CUANTITATIVO)	DESCRIBA AMPLIAMENTE LAS ACCIONES DESARROLLADAS	SOPORTES RELACIONADOS Y ANEXADOS	RECURSOS	
								META A 2021	META ANUALIZADA						
01. Garantizar las mejores condiciones para la vida y la salud de la población joven del municipio de Pereira a partir de	Prevención de la mortalidad evitable	1	TV1-A1.Desarrollo de campañas de promoción de factores protectores en población juvenil y prevención de accidentes con participación de adolescentes y jóvenes.	Material comunicativo elaborado, guiones y protocolos de campañas	Secretaría de Salud y Seguridad Social, ICBF, Secretaría de Desarrollo Social	Número de campañas realizadas	En la actualidad se desarrollan campañas de promoción de factores protectores desde el sector salud pero no se encuentran articuladas	10	1	2	20%	Talleres de habilidades para la vida en los cuales se trabaja el auto cuidado y factores protectores	Material comunicativo elaborado, guiones y protocolos de campañas	29,85	20.000.000

⁷ El verde es la acción que reporta información para seguimiento; el rosado no reporta información para seguimiento y el amarillo no está contenida la acción en ninguna secretaría

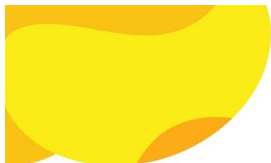

la promoción de factores protectores y la disminución de factores de riesgo						a otras esferas de la administración municipal ni abarcan todos los tipos de mortalidad prevenible									
	2	TV1-A2.Desarrollo de campañas de prevención de la accidentalidad vial dirigidas a jóvenes	Material comunicativo elaborado, guiones y protocolos de campañas	Instituto Municipal de Movilidad	Nro. de campañas realizadas	El Instituto Municipal de Tránsito y transporte ha desarrollado campañas de cultura vial en instituciones educativas y en población en general, pero no tiene una oferta especializada para juventud	10	1	0	0%	---	---	35.82	---	
	3	TV1-A3.Desarrollo de programas de prevención del suicidio y promoción de la salud mental en adolescentes y jóvenes	Diseños de programas, listados de asistencia, informes de ejecución	Secretaría de Salud y Seguridad Social, Secretaría de Educación y Secretaría de Desarrollo Social y Político	Nro. de programas realizados	La Secretaría de Salud ha desarrollado programas de salud mental pero su énfasis no está en el suicidio. Así mismo desarrolla programas de promoción de la salud en instituciones educativas pero no tienen su	10	1	5	50%	Actividades de promoción y prevención en conductas suicidas en instituciones educativas y del municipio Pereira.	Diseños de programas, listados de asistencia, informes de ejecución	53,73	20.000.000	



							especialidad en salud mental.									
		4	TV1- A4.Formulación y ejecución de un plan municipal de prevención del reclutamiento de adolescentes y jóvenes en organizaciones criminales con participación de adolescentes y jóvenes	Informes de ejecución	Secretaría de gobierno y Secretaría de Desarrollo Social y político	Porcentaje de ejecución del plan	No existe el plan	100%	10%	100% (Gobierno)	80% (Ponderado)	Entre el 02.02.2018 y el 20.11.2018 se realizaron 05 actividades enfocadas a: Prevención en reclutamiento y organizaciones criminales, enfocadas en el tema legal de responsabilidad penal en adolescentes En dichas mesas participaron estudiantes de diferentes instituciones educativas del municipio y grupo de jóvenes policía cívica cuba al igual miembros de las comunidades. En total participaron 136 jóvenes.	Documento anexo, registro fotográfico.	53,73	15.144.000	
										60% (Desarrollo Social)		En el marco del Plan Municipal de prevención del reclutamiento de adolescentes y jóvenes, desde la Secretaría de Desarrollo t Político se desarrollaron las siguientes acciones: • Se actualizó la estrategia de prevención del delito en adolescentes y jóvenes del municipio de	Estrategia actualizada a 2018, base de datos filtrada. registros SPP escaneados y fotográficos		20.295.794,94	



											<p>Pereira, con un plan de acción definido.</p> <ul style="list-style-type: none"> Se desarrolló e hizo seguimiento a las actividades formuladas en el Plan de acción de la estrategia de prevención del delito en adolescentes y jóvenes del municipio de Pereira (individual). Se Implementaron talleres de capacitación en conciliación y resolución pacífica de conflictos. En total se atendieron 856 jóvenes (489 hombres y 367 mujeres). 			
		5	TV1-A5. Formación de adolescentes y jóvenes en resolución pacífica de conflictos y mecanismos de conciliación	Programa de formación, informes de ejecución	Secretaría de Gobierno Municipal, Secretaría de Desarrollo Social, Secretaría de Educación Municipal.	No de jóvenes formados	31776 Estudiantes IE Publicas 14-28 años	100%		2,69% (Desarrollo Social)	35% (Ponderado)	<p>Para cumplir con esta acción se planeó e implementaron talleres de capacitación en conciliación y resolución pacífica de conflictos, de los cuales se beneficiaron 856 jóvenes (489 hombres y 367 mujeres).</p> <p>Base de datos filtrada. Registros SPP escaneados y fotográficos.</p>	47,76	20.295.794,94
										1,31% (Salud)		<p>Jóvenes intervenidos en talleres de formación en mecanismo de resolución de conflictos Actividades Pedagógicas En Derechos Humanos, Paz Y Reconciliación</p> <p>SPP</p>		20.000.000

											Entre el 02.02.2018 y el 20.11.2018 se realizaron 26 actividades enfocadas a: Resolución pacífica de conflictos y mecanismos de conciliación y Prevención en consumo de spa. En dichas mesas participaron estudiantes de diferentes instituciones educativas del municipio y grupo de jóvenes de la policía cívica de cuba, madres jóvenes gestantes y lactantes al igual miembros de las comunidades. en total participaron 546 jóvenes	Documento anexo, registro fotográfico.		15.144.000	
2. TODOS SALUDABLES															
OBJETIVOS DE LA POLÍTICA	ESTRATEGIA	No DE ACCIÓN	ACCIONES RECOMENDADAS EN LA POLÍTICA	MEDIOS DE VERIFICACIÓN	RESPONSABLE	INDICADOR DE LA POLÍTICA	LÍNEA BASE	METAS		REPORTE LOGRO DEL INDICADOR ALCANZADO EN 2018	REPORTE EJECUCIÓN RESPECTO A LA META 2021 (REPORTE CUANTITATIVO)	DESCRIBA AMPLIAMENTE LAS ACCIONES DESARROLLADAS	SOPORTES RELACIONADOS Y ANEXADOS	RECURSOS	
								META A 2021	META ANUALIZADA					PLANEADOS	EJECUTADOS
Garantizar las mejores condiciones para la vida y la salud de la población joven del municipio de Pereira a partir de	Prevención y atención del consumo de Drogas	6	TS2-A6 Desarrollo de iniciativas de grupos de adolescentes y jóvenes que promuevan prevención, educación e información relacionadas con el uso y abuso de drogas lícitas e ilícitas.	Registro fotográfico, listados de asistencia, informes de gestión	Secretaría de Salud y Seguridad Social, Secretaría de Gobierno y Secretaría de Desarrollo Social y Político	Nro. de iniciativas	Si bien se han desarrollado programas de prevención, en su gran mayoría no son iniciativas agenciadas por jóvenes.	20	2	2 (Salud)	10%		---	53,73	10.000.000
										(Desarrollo Social)		Desde la SDSYP, se aporta al cumplimiento de la meta a través de la estrategia habilidades para la vida a través de la cual se realizan			53.723.008,54



la promoción de factores protectores y la disminución de factores de riesgo											sensibilizaciónes para prevenir el uso y abuso de sustancias psicoactivas. Se realizaron 92 actividades, de las que se beneficiaron 4350 jóvenes (1.992 hombres y 2.358 mujeres). Se aportan como evidencias registros SPP			
	7	TS2-A7 Desarrollo de estrategias comunitarias e institucionales para el tratamiento del abuso de drogas.	Historiales de atención, informes de ejecución	Secretaría de Salud	Número de adolescentes y jóvenes con abuso de drogas atendidos	Existen cupos de atención en modalidad institucional, así como algunas experiencias en modalidad ambulatoria y comunitaria	300	30	81	27%	Realización de tamizajes a población que requiera la atención Intervenciones Breves, Tamizajes (SRQ).	Tamizajes SRQ e intervención breve	71,64	10.000.000
	Promoción de la Salud Sexual y reproductiva	8	TS3-A8 Desarrollo de programas de prevención del embarazo en menores de edad.	Reportes de embarazo en menores de edad, certificados de nacidos vivos, RIPS	Secretaría de Salud y Seguridad Social, ICBF, Secretaría de Desarrollo Social y Político y Secretaría de Educación	Porcentaje de embarazos en menores de edad	23,30%	14%	1,3%	16,4%	74,19%	Ejecución de actividades a través de la estrategia Sexualidad con sentido El reporte de ejecución corresponde al porcentaje de embarazo en adolescentes en el municipio	Registros de asistencia, informe de ejecución	47,76



		9	TS3-A9 Fortalecimiento de los programas de educación sexual y construcción de Ciudadanía.	Informes de seguimiento. Informes de gestión	Secretaría de Educación y Secretaría de Salud y Seguridad Social	Porcentaje de instituciones educativas con proyectos de educación sexual y construcción de ciudadanía operando conforme a los lineamientos nacionales.	No hay dato	100%		100%	100%	Las 182 IE oficiales, seis (6) centros educativos y rurales y 144 IE privadas.	---	35,82	21.500.000
		10	TS3-A10 Desarrollo de programas de promoción de los derechos sexuales y reproductivos desarrollado por y para jóvenes	Informes de ejecución	Secretaría de Educación y Secretaría de Salud y Seguridad Social	Número de programas de promoción de los derechos sexuales y reproductivos en ejecución desarrollado a través de la metodología de pares	No hay dato	6		100% (Salud)	100% (Ponderado)	Las actividades realizadas para darle cumplimiento al indicador de la política, incluye: Conformación de Veedurías Juveniles, Grupos Focales sobre representaciones sociales, Fan Page Estrategia Sexualidad con sentido en instituciones educativas, asistencia técnica en IPS para control del joven, atención diferencial en servicios amigables para adolescentes y jóvenes en IPS.	Informes de ejecución, registros de asistencia, lista de chequeo	53,73	80.000.000

									100% (Educación)		Acuerdo 043 del 2013. Las 73 IE y 144 IE privadas	---		---
11	TS3-A11 Implantación de los servicios amigables para adolescentes en IPS y EPS	Informes de asistencia técnica, seguimiento y monitoreo	Secretaría de Salud y Seguridad Social	Porcentajes de EPS e IPS con servicios amigables para el adolescente	Se ha hecho asistencia técnica a algunas entidades prestadoras de servicios de salud pero no existe en la actualidad un análisis situacional de la oferta de servicios	100%			100% (Salud)	100%	La SS realizó visita de asistencia técnica en IPS, donde se evidencia atención diferenciada para adolescentes y jóvenes. De un total de 73 IE oficiales, la SEM apoyó con 50 que vienen trabajando con escuelas y colegios saludables para crear hábitos y estilos de vida saludables.	Informes de ejecución, lista de chequeo	89,55	26.431.680 ---
12	TS3-A12 Implantación y operacionalización de la Norma Técnica para detección temprana de las alteraciones del desarrollo en jóvenes	Informes de asistencia técnica, seguimiento y monitoreo	Secretaría de Salud y Seguridad Social	Porcentaje de EPS e IPS que dan cumplimiento a lo estipulado en la Norma Técnica	No hay dato	100%			100% (Salud)	100%	La SS realizó 70 visitas de asistencia técnica a IPS para verificar cumplimiento de la normatividad sobre control del joven y planificación familiar. Durante el año 2018, la SEM apoyó con la realización de acciones de aportes al PEI y el PMI de 21 EE, en donde se plantean acciones para la detección temprana de talentos en donde cuentan con alta	Actas de visitas	35,82	20.000.000 ---



												población caracterizada como capacidad y/o talento excepcional			
3. TODOS BIEN NUTRIDOS															
OBJETIVOS DE LA POLÍTICA	ESTRATEGIA	No DE ACCIÓN	ACCIONES RECOMENDADAS EN LA POLÍTICA	MEDIOS DE VERIFICACIÓN	RESPONSABLE	INDICADOR DE LA POLÍTICA	LÍNEA BASE	METAS		REPORTE LOGRO DEL INDICADOR ALCANZADO EN 2018	REPORTE EJECUCIÓN RESPECTO A LA META 2021 (REPORTE CUANTITATIVO)	DESCRIBA AMPLIAMENTE LAS ACCIONES DESARROLLADAS	SOPORTES RELACIONADOS Y ANEXADOS	RECURSOS	
								META A 2021	META ANUALIZADA					PLANEADOS	EJECUTADOS
Garantizar las mejores condiciones para la vida y la salud de la población joven del municipio de Pereira a partir de la promoción de factores protectores y la disminución de factores de riesgo	Mejoramiento del estado nutricional de adolescentes y jóvenes	13	TBN4-A13 Promoción de la nutrición saludable en adolescentes y jóvenes	Investigaciones sobre el estado nutricional de adolescentes	Secretaría de Salud y Seguridad Social	Disminución del porcentaje de adolescentes malnutridos	31,10%	20%		100% frente a la realización de la investigación (Salud)	53,2% (Ponderado)	Según investigación realizada en el año 2018, los resultados son los siguientes: Obesidad 19,2%, Sobrepeso 18,8%, Delgadez 4,7%.	Investigación sobre el estado nutricional en población menor de 28 años en el Municipio de Pereira, año 2018	83,58	200.000.000
										(Educación)		La SEM apoyo dentro de un total de 73 instituciones, con 41 que están aplicando metodologías flexibles (aceleración de aprendizaje, caminar en secundaria, decreto 3011, escuela nueva)			---
										6,41% (Desarrollo Social)		Desde el proyecto de "Asistencia alimentaria y nutricional dirigida a la población en condición de vulnerabilidad social del municipio de Pereira", se	Formatos de entrega complementos nutricionales procesados y no procesados, documentación de beneficiarios y registro fotográfico		45.436.902,94

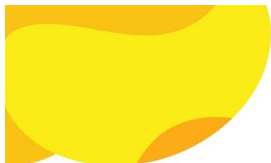

											atendieron 307 jóvenes (49 hombres y 258 mujeres)			
14	TBN4-A14 Regulación de los alimentos y bebidas ofertados en tiendas escolares	Seguimi ento y monitore o a la oferta de product os en tiendas escolare s	Secretaría de Educación y Secretaría de Salud y Seguridad Social	Porcentaj e de institucion es educativa s que regulan la venta de productos no saludables en la tienda escolar	La regulación de conformid ad al Acuerdo 43 se da a través de inspección y vigilancia de la Secretaria de Salud, además de ser la encargad a del curso de manipulaci ón para los que tienen a cargo la tienda escolar la regulación se hace en las institucione s privadas y oficiales	100%		100%	100%	Acuerdo 043 del 2013. Se implementó en las 73 IE y 144 IE privadas	---	23,88	---	
15	TBN4-A15 Promoción de hábitos saludables en nutrición en instituciones educativas		Secretaría de Educación y Secretaría de Salud y Seguridad Social	Porcentaj e de institucion es educativa s que incorpora n en sus contenido s de formación , la promoci n y enseñanz a de una nutrición balancea da.	73 institucione s educativas , 6 centros educativos , oficiales y los colegios privados	100% IE Public as		68% IE Publicas	42% (Ponderado)	Acuerdo 043 del 2013 que establece una regulación de los alimentos saludables en todas las IE oficiales y privadas. De un total de 144 IE privadas, 23 vienen trabajando con escuelas y colegios saludables para crear hábitos y estilos de vida saludables.	La hora saludable implementad a en todas las IE del Municipio. (Públicas y Privadas)	53,73	---	
4. TODOS CON FAMILIA														



OBJETIVOS DE LA POLÍTICA	ESTRATEGIA	Nº DE ACCIÓN	ACCIONES RECOMENDADAS EN LA POLÍTICA	MEDIOS DE VERIFICACIÓN	RESPONSABLE	INDICADOR DE LA POLÍTICA	LÍNEA BASE	METAS		REPORTE LOGRO DEL INDICADOR ALCANZADO EN 2018	REPORTE EJECUCIÓN RESPECTO A LA META 2021 (REPORTE CUANTITATIVO)	DESCRIBA AMPLIAMENTE LAS ACCIONES DESARROLLADAS	SOPORTES RELACIONADOS Y ANEXADOS	RECURSOS	
								META A 2021	META ANUALIZADA					PLANEADOS	EJECUTADOS
Garantizar las mejores condiciones para la vida y la salud de la población joven del municipio de Pereira a partir de la promoción de factores protectores y la disminución de factores de riesgo	Fortalecimiento de relaciones intergeneracionales	16	TCF5-A16 Apoyo a iniciativas juveniles para el reconocimiento, integración y respeto entre generaciones	Informes de ejecución	Secretaría de Desarrollo Social y político	Número de iniciativas apoyadas	No hay dato	20		8	40%	<p>Durante la vigencia 2018, se realizaron las siguientes acciones para dar cumplimiento al indicador:</p> <ul style="list-style-type: none"> • Se brindó apoyo y acompañamiento para el desarrollo de 8 iniciativas el juveniles, las cuales se describen a continuación: <input type="checkbox"/> Escuela Friky <input type="checkbox"/> Chicos Kpoop <input type="checkbox"/> Seminario de redacción periódica de UNIMINUTO. <input type="checkbox"/> Tarde anti bulling de la UTP <input type="checkbox"/> Huellas de amor <input type="checkbox"/> Tecno clases colegio Mejía Robledo. <input type="checkbox"/> Club de literatura en el Banco de la República <input type="checkbox"/> Dibujo de ANIME en el barrio Cuba. • 49 Asesoría y acompañamiento en el proceso de creación y legalización de organizaciones 	Se aportan como evidencias actas Registros SPP y fotográficos.	29,85	22.807.627,92



											s de los siguientes grupos de jóvenes interesados en asociarse. En total se atendieron 2.826 jóvenes (1.419 hombres y 1.407 mujeres)			
	Apoyo a jóvenes cabeza de hogar	17	TCF6-A17 Desarrollo de iniciativas productivas y psicosociales que apoyen a jóvenes cabeza de hogar en condiciones de pobreza	Informes de ejecución	Secretaría de Desarrollo Social y Político, Secretaría de Desarrollo Económico y Competitividad y Secretaría de Desarrollo Rural	Número de iniciativas desarrolladas	No hay dato	20	---	0%	Para cumplir con esta acción de política durante la vigencia 2018, la SDSYP centro esfuerzos en brindar atención psico social a jóvenes cabeza de hogar que requirieron del servicio. En total se atendieron 1.392 jóvenes con sus familias, (581 hombres y 811 mujeres).	Se aporta como evidencias registros SPP.	59,70	39.903.878,90
	Promoción de la convivencia familiar	18	TCF7-A18 Ejecución del PLAN HAZ PAZ	Informes de ejecución	ICBF	Porcentaje de ejecución del plan	No hay dato		---	0%	---	---	119,41	---
						Nro. de Planes reformulados y ajustados	El plan se debe reformular y reajustar en el 2015		---	0%	---	---		
						Porcentaje de ejecución del plan reformulado	No aplica	70%	---	0%	---	---		
		19	TCF7-A19 Apoyo a jóvenes cabeza de hogar (Es una acción y la reportó Secretaría de Competitividad)		Sec. de Desarrollo social	No de jóvenes cabeza de hogar atendidos			---	0%	---	---	---	---

5. TODOS CON EDUCACIÓN															
OBJETIVOS DE LA POLÍTICA	ESTRATEGIA	No DE ACCIÓN	ACCIONES RECOMENDADAS EN LA POLÍTICA	MEDIOS DE VERIFICACIÓN	RESPONSABLE	INDICADOR DE LA POLÍTICA	LÍNEA BASE	METAS		REPORTE LOGRO DEL INDICADOR ALCANZADO EN 2018	REPORTE EJECUCIÓN RESPECTO A LA META 2021 (REPORTE CUANTITATIVO)	DESCRIBA AMPLIAMENTE LAS ACCIONES DESARROLLADAS	SOPORTES RELACIONADOS Y ANEXADOS	RECURSOS	
								META A 2021	META ANUALIZADA					PLANEADOS	EJECUTADOS
Elevar las capacidades y oportunidades de las y los jóvenes para su participación activa en la vida social y productiva	Disminución de la deserción y repitencia escolar	20	TCE8-A20 Detección y atención integral de niños, niñas y adolescentes con necesidades educativas especiales	Reportes de detección y atención	Secretaría de Educación, Secretaría de Salud Y Seguridad Social	Porcentaje de instituciones educativas que desarrollan procesos de detección y atención a NNA con necesidades educativas especiales.	No hay dato	100%		29%	29%	Durante el año 2018 se realizaron acciones de aportes al PEI y el PMI de 21 EE, en donde se plantean acciones para la detección temprana de talentos en donde cuentan con alta población caracterizada como capacidad y/o talento excepcional. Se contrató al operador Fundación Progreso. OBJETO: Prestación de los servicios educativos de apoyo pedagógico de acuerdo a las necesidades encontradas en las IE oficiales del Municipio de Pereira, de conformidad a las discapacidades, talentos y excepcionalidades para la planeación e implementación del Diseño Universal de Aprendizaje (DUA) y los planes individuales de ajustes razonables	A través del contrato 3200 de 2018 con la Fundación Progreso se realizó la contratación de un total de 86 profesionales a través de la modalidad de prestación de servicios. Así como la contratación directa de la profesional de la SEM para coordinar este proceso. Se seleccionaron 4 IE	29,85	1.838.311.524

												(PIAR) pertinentes a la vigencia 2018.			
		21	TCE8-A21 Fortalecimiento de metodologías flexibles y la inclusión educativa	Informes de seguimiento y monitoreo	Secretaría de Educación	142 establecimientos educativos están trabajando con didácticas flexibles para un total de 11061 estudiantes atendidos	60%	100%		56%	56%	De un total de 73 instituciones, 41 están aplicando metodologías flexibles (aceleración de aprendizaje, caminar en secundaria, decreto 3011, escuela nueva)	---	35,82	399.000.000
		22	TCE8-A22 Formación de docentes en la detección y abordaje pedagógico de factores de riesgo para la deserción y repitencia	Planes de formación, listados de asistencia, certificaciones expedidas	Secretaría de Educación	Porcentaje de docentes formados en la detección y abordaje pedagógico de factores de riesgo	32,80%	100%		73 Docentes Psicorientadores. 100%	100%	Los cuales atienden los 182 EE y sedes oficiales y 6 centros educativos.	---	¿?	---
	Mejoramiento de la calidad educativa	23	TCE9-A23 Fortalecimiento del bilingüismo	Pruebas Saber	Secretaría de Educación	Porcentaje de estudiantes que alcanzan un nivel básico de inglés (A2) en la prueba Saber 11	90%	60% IE Públicas		24% IE Públicas	23,3% (Ponderado)	Los estudiantes de las IE oficiales, obtuvieron un resultado promedio de 49,39% en ingles en las pruebas saber 11 en la vigencia 2018.	---	59,70	---
60% IE Privadas									4% IE Privadas	Los estudiantes de las IE privadas, obtuvieron un resultado promedio de 60,24% en ingles en las pruebas saber 11 en la vigencia 2018.		---			
		24	TCE9-A24 Fortalecimiento de competencias en los estudiantes	Pruebas Saber	Secretaría de Educación	Promedio de calificación en el núcleo común en las pruebas Saber 11	47,7	53		---	0%	---	---	---	83,58
	Superación del analfabetismo juvenil	25	TCE10-A25 Fortalecimiento de los procesos de alfabetización y educación para	Registros de matrícula y deserción	Secretaría de Educación	Porcentaje de analfabetismo juvenil	1,16%	0%		---	100%	El municipio desde el 2015 fue declarado libre de analfabetismo	---	89,55	---



		30	TCE11-A30 Sistema municipal de apoyo a la vinculación y permanencia en educación superior.	Becas entregadas, créditos asignados, informes de ejecución	ICETEX, Secretaría de Educación, SENA, Red de Universidades de Risaralda.	Sistema municipal en funcionamiento	3,33%	1		-	0%	No manejamos datos de educación superior. Solo de programas emblemáticos.	---	---	
6. TODOS CON ACCESO A LA RECREACIÓN, ACTIVIDAD FÍSICA Y DEPORTE															
OBJETIVOS DE LA POLÍTICA	ESTRATEGIA	No DE ACCIÓN	ACCIONES RECOMENDADAS EN LA POLÍTICA	MEDIOS DE VERIFICACIÓN	RESPONSABLE	INDICADOR DE LA POLÍTICA	LÍNEA BASE	METAS		REPORTE LOGRO DEL INDICADOR ALCANZADO EN 2018	REPORTE EJECUCIÓN RESPECTO A LA META 2021 (REPORTE CUANTITATIVO)	DESCRIBA AMPLIAMENTE LAS ACCIONES DESARROLLADAS	SOPORTES RELACIONADOS Y ANEXADOS	RECURSOS	
								META A 2021	META ANUALIZADA					PLANEADOS	EJECUTADOS
Elevar las capacidades y oportunidades de las y los jóvenes para su participación activa en la vida social y productiva	Promoción de la actividad física y el deporte	31	TCRD12-31 Fortalecimiento de la actividad física y el deporte en instituciones educativas	Reportes de seguimiento y monitoreo	Secretaría de Educación y Secretaría de Deporte y Recreación	Porcentaje de instituciones educativas que tienen estructurados y desarrollan planes de formación en actividad física	No existe	100%		25 instituciones educativas con planes (35%).	35%	En conjunto con el directivo de cada institución educativa se le presenta la oferta institucional de cada área (Recreación, Deporte, Actividad Física) con sus programas). El directivo elige y solicita el programa y se implementa, contando con las condiciones logísticas institucionales y paralelamente la institución educativa formula el plan, el cual debe ser verificado por la SEM. Todo esta acción se está cumpliendo en lo referente a la SDR pero es necesario verificar con SEM el cumplimiento de la acción, en cuanto a los planes formulados	Contratos de suministros de mínima cuantía	47,76	47,76
		32	TCRD12-32 Promoción de iniciativas juveniles en actividad física.	Informes de ejecución	Secretaría de Deporte y Recreación.	Número de iniciativas apoyadas	No hay dato	60		---	0%	---	---	59,70	---



			deporte y recreación												
		33	TCRD12-33 Formación y apoyo a talentos deportivos juveniles	Informes de ejecución, Becas y apoyos económicos entregados	Secretaría de Deporte y Recreación.	Becas y apoyos económicos entregados	No hay dato	40		---	0%	---	---	59,70	---
		34	TCRD12-34 Fomento de actividades deportivas recreativas innovadoras (skatingboard, portismo, etc.)	Informes de ejecución, Becas y apoyos económicos y dotaciones entregados	Secretaría de Deporte y Recreación.	Iniciativas deportivas y recreativas innovadoras apoyadas	No hay dato	15		---	0%	---	---	47,76	---
		35	TCRD12-35 Desarrollo de olimpiadas juveniles municipales	Registro fotográfico, inscripciones, informes de ejecución	Secretaría de Deporte y Recreación.	Numero de olimpiadas juveniles desarrolladas	No hay dato	1		---	0%	---	---	35,82	---
		36	TCRD12-36 Difusión de actividades deportivas para jóvenes	Comunicados de prensa, publicaciones, mensajes masivos, etc.	Secretaría de Deporte y Recreación.	Sistema de difusión permanente funcionando	No hay dato	1		---	0%	---	---	23,88	---

7. TODOS CON ACCESO A LA CULTURA

OBJETIVOS DE LA POLÍTICA	ESTRATEGIA	No DE ACCIÓN	ACCIONES RECOMENDADAS EN LA POLÍTICA	MEDIOS DE VERIFICACIÓN	RESPONSABLE	INDICADOR DE LA POLÍTICA	LÍNEA BASE	METAS		REPORTE LOGRO DEL INDICADOR ALCANZADO EN 2017	REPORTE EJECUCIÓN RESPECTO A LA META 2021 (REPORTE CUANTITATIVO)	DESCRIBA AMPLIAMENTE LAS ACCIONES DESARROLLADAS	SOPORTES RELACIONADOS Y ANEXADOS	RECURSOS	
								META A 2021	META ANUALIZADA					PLANEADOS	EJECUTADOS
Elevar las capacidades y oportunidades de las y los jóvenes para su participación activa en la vida social y productiva	Promoción de la cultura y actividades artísticas	37	TAC13-A37 Fortalecimiento de las actividades culturales y artísticas en instituciones educativas.	Seguimiento y monitoreo a procesos	Secretaría de Educación y Secretaría de Cultura	Porcentaje de instituciones que tienen planes de formación en artes y cultura en sus planes de estudio	No hay dato	100%		100%	100%	Arte es una de las áreas fundamentales 73 IE oficiales y las privadas art 23 de la ley 115.	---	59,70	---
		38	TAC13-A38 Difusión de actividades culturales y artísticas para jóvenes	Comunicados de prensa, publicaciones, mensajes masivos, etc.	Secretaría de Cultura	Sistema de difusión permanente funcionando	No hay dato	1		2	200%	programas radiales en la Emisora Cultural Remigio Antonio Cañarte, sobre invitación seminario literatura juvenil y un programa de media hora donde se invitó a la población joven del municipio a participar de Una jornada gratuita de detección de	Grabaciones que reposan en la emisora RAC	---	600.000

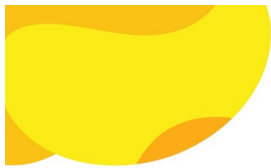

												pacientes con artritis juvenil esta acción se adelanta por demanda de los líderes de la PP, comunidad joven organizada de Pereira.			
		39	TAC13-A39 Promoción de iniciativas juveniles en cultura y arte		Secretaría Municipal de Cultura	Número de iniciativas apoyadas	No hay dato	60		7	11,66%	Promoción de expresiones artísticas para jóvenes, en danza, teatro, artes plásticas y visuales, banda músico marcial y banda sinfónica, con 77 formadores contratados que atienden permanentemente esta población	---	47,76	138.000.000
		40	TAC13-A40 Formación y apoyo a talentos jóvenes artísticos y culturales		Secretaría Municipal de Cultura	Becas y apoyos económicos entregados	No hay dato	40		1673	4182,5%	A través de las 7 áreas de la Escuela de artes y talento de la secretaria cuenta con las siguientes áreas: Artes vivas, artes visuales, coros, bandas musicales, bandas músico comerciales, cuerdas típicas o pulsadas, y cuerdas sinfónicas, todos estos procesos se forman y apoyan los procesos artísticos y culturales de manera gratuita siendo estos cupos becas para la población joven del municipio, se cuenta con el programa nacional de concertación, a través del cual se entregaron 37 becas a jóvenes en temas como conciertos didácticos para jóvenes de estratos 1,2 y 3,	---	53,73	---



											la música y la paz de VATUTA, respira y sonríe, el arte gestionando conocimiento y 10 jóvenes con discapacidad becados en articulación con SINDES.			
		41	TAC13-A41 Realización de festivales artísticos desarrollados por jóvenes y para jóvenes		Secretaría Municipal de Cultura	Número de festivales realizados	No hay dato	1	9	900%	La secretaria de cultura tiene dentro de sus funciones, misionales la formación a formadores culturales, la cual es realizada a través de festivales didácticos y pedagógico, realizado por formadores jóvenes para jóvenes y población en general.	---	35,82	1.800.000
	Producción de conocimiento en torno a los jóvenes	42	TAC13-A42 Realización de investigaciones sobre dinámicas culturales de las y los jóvenes		Secretaría Municipal de Cultura	Numero de investigaciones realizadas	No hay dato	1	0	0%	---	---	23,88	---

8. TODOS EN ACTIVIDADES PRODUCTIVAS

OBJETIVOS DE LA POLÍTICA	ESTRATEGIA	No DE ACCIÓN	ACCIONES RECOMENDADAS EN LA POLÍTICA	MEDIOS DE VERIFICACIÓN	RESPONSABLE	INDICADOR DE LA POLÍTICA	LÍNEA BASE	METAS		REPORTE LOGRO DEL INDICADOR ALCANZADO EN 2017	REPORTE EJECUCIÓN RESPECTO A LA META 2021 (REPORTE CUANTITATIVO)	DESCRIBA AMPLIAMENTE LAS ACCIONES DESARROLLADAS	SOPORTES RELACIONADOS Y ANEXADOS	RECURSOS	
								META A 2021	META ANUALIZADA					PLANEADOS	EJECUTADOS
Elevar las capacidades y oportunidades de las y los jóvenes para su participación activa en la vida social y productiva	Fortalecimiento o del emprendimiento adolescente	43	TAP15-A43 Fortalecimiento de los proyectos de emprendimiento en las instituciones educativas	Seguimiento y monitoreo a procesos	Secretaría de Educación	Porcentajes de instituciones que tienen planes de emprendimiento o y de formación de competencias para la productividad articulados a los planes de estudio	16,80%	100%		---	10,95%	Se visitaron 8 IE en el sector cuba. Articulación de la media con el ecosistema de la universidad para Cuba. Se presentó el programa emblemático a las instituciones, para la modernización de la media y la posibilidad de	---	59,70	----

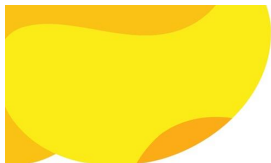

		NO APARECE REPORTADA POR NINGUNA SECRETARIA)									2018. Dentro de las actividades de este año encontramos la realización de 14 maratones De empleo, de las cuales 8 fueron rurales y 6 urbanas. En estas maratones los jóvenes participan de las diferentes convocatorias de empleo que se realizan dentro del Centro de empleo, participan de las vacantes Ofertadas en esta actividad El indicador de Colocados en el año 2018 fue de 2241, personas colocadas en las Diferentes empresas de la ciudad de Pereira. Los jóvenes contratados de esta población es el 5% con relación al total de contratados Los jóvenes también son direccionados a cursos de emprendimiento , talleres de inducción a la plataforma, talleres de hoja de vida, talleres de marketing personal, Talleres de proyecto			
--	--	---	--	--	--	--	--	--	--	--	---	--	--	--

											laboral. Los jóvenes usuarios del centro de empleo también son orientados laboralmente por psicólogos profesionales que laboran en el Centro de empleo de la Alcaldía de Pereira. Desempleo juvenil 2018 DANE en Pereira 21,5%.			
		46	TAP17-A46 Realizar campañas de difusión de la Ley del primer empleo en gremios, empresarios y sectores productivos	Material audiovisual, publicaciones, mensajes	Secretaría de Desarrollo Político y Social y Secretaría de Desarrollo Económico y Competitividad	Nro. de campañas realizadas	No hay dato	11	---	72,72%	Se realizaron 8 visitas a sectores productivos para difundir la ley de primer empleo. Se realizaron talleres de capacitación para difundir la ley del primer empleo en organizaciones juveniles e instituciones educativas, de los cuales se beneficiaron 1.874 jóvenes (1.025 hombres y 849 mujeres).	Informes de ejecución, Listados de asistencia y Registro Fotográfico	41,79	21.687.516,24



		47	TAP17-A47 Apoyar iniciativas productivas de jóvenes	Microcréditos aprobados, capitales suministrados, dotaciones, registros de asistencia técnica	Secretaría de Desarrollo Político y Social y Secretaría de Desarrollo Económico y Competitividad	Nro. de iniciativas productivas apoyadas	No hay dato	40	---	0%	No se aporta a esta meta, ya que no es de competencia de la SDSYP, sino de la Secretaría de Desarrollo Económico y Competitividad.	Informes de ejecución, Listados de asistencia y Registro Fotográfico	119,41	---
--	--	----	---	---	--	--	-------------	----	-----	----	--	--	--------	-----

9. TODOS PARTICIPANDO EN ESPACIOS SOCIALES

OBJETIVOS DE LA POLÍTICA	ESTRATEGIA (OBJETIVO ESTRATÉGICO)	No DE ACCIÓN	ACCIONES RECOMENDADAS EN LA POLÍTICA	MEDIOS DE VERIFICACIÓN	RESPONSABLE	INDICADOR DE LA POLÍTICA	LÍNEA BASE	METAS		REPORTE LOGRO DEL INDICADOR ALCANZADO EN 2017	REPORTE EJECUCIÓN RESPECTO A LA META 2021 (REPORTE CUANTITATIVO)	DESCRIBA AMPLIAMENTE LAS ACCIONES DESARROLLADAS	SOPORTES RELACIONADOS Y ANEXADOS	RECURSOS	
								META A 2021	META ANUALIZADA					PLANEADOS	EJECUTADOS
Fortalecimiento de la ciudadanía juvenil y de los mecanismos de participación para los y las jóvenes	Fortalecimiento de los Gobiernos Escolares	48	TPES18-A48 Fortalecimiento de la Red de Personeros Escolares	Programas de formación ejecutados, materiales y suministros entregados, actas de reuniones, registro fotográfico	Secretaría de Educación, Personería Municipal.	Numero de redes fortalecidas	Hay una red que opera de forma fragmentada e intermitente	1	1	---	100%	Se fortaleció la red de Personeros Escolares a través del programa convivencia escolar en articulación con la Personería Municipal a todas las IE oficiales (incluidas sedes) y privadas.	---	23,88	---
		49	TPES18-A49 Fortalecimiento de Consejos Estudiantiles	Programas de formación ejecutados, materiales y suministros entregados, actas de reuniones, registro fotográfico	Secretaría de Educación	Porcentaje de Consejos Estudiantiles fortalecidos	En las instituciones educativas hay consejos estudiantiles que tienen baja incidencia en la toma de decisiones que les afectan	100%	100%	---	0%	En la vigencia 2018 no se realizó actividades de fortalecimiento a consejos estudiantiles. Es un tema que lidera la Secretaría de Desarrollo Social.	---	35,82	---
	Fortalecimiento de los espacios de participación	50	TPES19-A50 Consolidación y creación de casas de la juventud	Actos administrativos de creación, actas de entrega de dotación suscritas, consejos de administración conformados, programas operando.	Secretaría de Desarrollo Político y Social.	Número de casas de la juventud creadas y en funcionamiento	En el municipio solo hay una casa de la juventud que presta servicios insuficientes para atender a toda la población juvenil del municipio	7	7	---	0%	No se dio cumplimiento a esta meta porque no ha sido posible, se asigne inmueble para ello. En vigencias anteriores la Casa de la Juventud opero en la sede de la JAC del barrio el Progreso, pero por dificultades de operación y a solicitud de la JAC, no pudo	Se aporta como evidencias solicitudes enviadas.	358,22	---

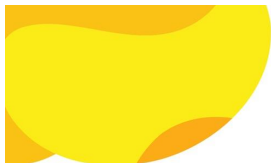

											continuar funcionando en este espacio. Así mismo se centralizaban acciones relacionadas con casas de la Juventud en los CEDES de Altagracia y Parque Industrial.			
		52	TPES19-A51 Fortalecimiento y desarrollo de las semanas de la juventud con énfasis en la promoción de la participación y el ejercicio de la ciudadanía juvenil.	Informes de ejecución	Secretaría de Desarrollo Político y Social.	Semanas de la juventud realizadas	10	10	7	70%	Se realizó la semana de la juventud en el mes de diciembre donde se desarrollaron actividades de tipo cultural, deportivo, político y de premiación de los jóvenes destacados en cada uno de los diferentes campos. En total se beneficiaron 3.120 jóvenes (1.716 mujeres y 1.404 hombres)	Informes de ejecución, Listados de asistencia y Registro Fotográfico	35,82	22.807.627,92
	Fortalecimiento de los mecanismos de participación	53	TPES20-A52 Conformación y fortalecimiento de una red de control social juvenil	Documentos de constitución, informes de veeduría, listados de asistencia de capacitaciones, programas de formación desarrollados	Secretaría de Desarrollo Político y Social, Contraloría Municipal.	Red de control social juvenil en funcionamiento	1	1	1	100%	En la vigencia 2018 se ejerció control social juvenil a través de : La plataforma juvenil EL Consejo Municipal de política social El Consejo municipal de políticas públicas de las comunidades Afro. La participación en el Comité de PP Plan de vida Indígena La Mesa Departamental de Juventud Las JAC - Juntas de Acción Comuna En total se atendieron 2.449 jóvenes y sus familias (1.210	Se aportan como evidencias actas de reunión	23,88	22.807.627,92



											hombres y 1.239 mujeres).			
54	TPES20-A53 Fortalecimiento de la Alcaldía juvenil como un espacio de representación, con formación previa a aspirantes, asistencia técnica y apoyo operativo por parte de la administración y mecanismos de rendición hacia los electores	Elecciones realizadas, actas de reunión de asistencia técnica, apoyos logísticos suministrados , informes de gestión	Secretaría de Desarrollo Político y Social	Número de alcaldías juveniles que desarrollan permanentemente acciones de concertación, consulta e incidencia en las decisiones del municipio	se ha desarrollado en varias ocasiones la elección del Alcalde Juvenil pero este no cuenta con el acompañamiento ni los recursos necesarios para cumplir a cabalidad su labor	1	1	0	0%	Según el estatuto de ciudadanía juvenil, se unificarán las fechas de elecciones de la alcaldía y el consejo juvenil. A la fecha no se han unificado: se encuentra en estudio y aprobación.	Se aportan como evidencias Ley 1622 de 2013 y ley 1885 de 2018, artículo 52	47,76	---	
55	TPES20-A54 Fortalecimiento de Consejo de la Juventud como un espacio de representación, con formación previa a aspirantes, asistencia técnica y apoyo operativo por parte de la administración y mecanismos de rendición hacia los electores	Elecciones realizadas, actas de reunión de asistencia técnica, apoyos logísticos suministrados , informes de gestión	Secretaría de Desarrollo Político y Social	Número de consejos municipales de la Juventud que desarrollan permanentemente acciones de concertación, consulta e incidencia en las decisiones del municipio	Se ha desarrollado en varias ocasiones la elección del Consejo Municipal pero este no cuenta con el acompañamiento ni los recursos necesarios para cumplir a cabalidad su labor, adicionalmente se ha presentado deserción de sus miembros.	10	1	0	0%	Según el estatuto de ciudadanía juvenil, se unificarán las fechas de elecciones de la alcaldía y el consejo juvenil. A la fecha no se han unificado: se encuentra en estudio y aprobación.	Se aportan como evidencias Ley 1622 de 2013 y ley 1885 de 2018, artículo XX	59,70	---	
56	TPES20-A55 Desarrollo de procesos de presupuesto participativo con jóvenes (etnia)	Informes de ejecución	Secretaría de Desarrollo Político y Social, Secretaria de Planeación	Número de Proyectos de presupuesto participativo con jóvenes ejecutados	No existe	10	10	21	210%	Acompañamiento permanente de los contratistas de apoyo en la ejecución del Sistema de Planeación Participativa y Democrática, específicamente en la Fase Definición de elección de Delegados y elección del Proyecto a ejecutar en la	Planillas de inscripción de votantes.	83,58	49.770.000	

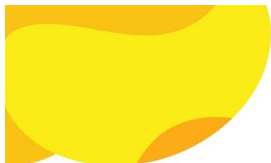

											comuna o corregimiento.				
		57	TPES20-A56 Creación de un fondo de apoyo a iniciativas juveniles	Informes de ejecución	Secretaría de Desarrollo Político y Social	Número de iniciativas juveniles apoyadas	No existe		100	0	0%	No se ha creado	N/A	119,41	N/A
		58	TPES20-A57 Fomento a la participación de jóvenes en las JAC	Actas	Secretaría de Desarrollo Social y Político	Porcentaje de JAC con participación de jóvenes en el nivel directivo	No existe	75%	75%	33%	44%	En la base de datos de dignatarios de las JAC, se encuentran registrados 409 de 5.885, correspondiente al 33% de los participantes. 409/5885*100%= 6,94% Para motivar la participación de los jóvenes en las JAC se realizaron las siguientes actividades: Capacitaciones en participación social y Política, de las cuales se beneficiaron 699 jóvenes y sus familias (334 hombres y 365 mujeres).	Se aportan como evidencias salidas de campo, actas de reunión, registros SPP y fotográficos.	29,85	22.807.627,92

10. RESTABLECIMIENTO DE DERECHOS

OBJETIVOS DE LA POLÍTICA	ESTRATEGIA	No DE ACCIÓN	ACCIONES RECOMENDADAS EN LA POLÍTICA	MEDIOS DE VERIFICACIÓN	RESPONSABLE	INDICADOR DE LA POLÍTICA	LÍNEA BASE	METAS		REPORTE LOGRO DEL INDICADOR ALCANZADO EN 2017	REPORTE EJECUCIÓN RESPECTO A LA META 2021 (REPORTE CUANTITATIVO)	DESCRIBA AMPLIAMENTE LAS ACCIONES DESARROLLADAS	SOPORTES RELACIONADOS Y ANEXADOS	RECURSOS	
								META A 2021	META ANUALIZADA					PLANEADOS	EJECUTADOS
Restablecer los derechos que han sido vulnerados a hombres y mujeres jóvenes	Atención integral a víctimas de violencia intrafamiliar y violencia sexual	58	RD21-A58 Fortalecimiento del CAIVAS y el CAVIF	registros de atención	ICBF, Secretaría de Salud y Seguridad Social	Porcentaje de víctimas que reciben atención integral	No hay dato	100%		1	100%	Desde la SDSYP para fortalecer el CAIVAS y CAVIF a través del proyecto de juventud se formuló e implementó la estrategia para contribuir en la prevención de la violencia intrafamiliar y de pareja con	Se aportan como evidencias base de datos filtrada, salidas de campo registros SPP y fotográfico. Acta de seguimiento Plan de acción del proyecto Convivencia	119,41	151.360.100,32



											jóvenes entre los 18 a 28 años y se apoyó la implementación y seguimiento a las actividades formuladas en el Plan de acción de la estrategia de prevención de la explotación sexual. En total se realizaron 26 actividades, de las cuales, se beneficiaron 2.140 jóvenes (967 mujeres y 1.173 hombres) Así mismo desde el proyecto Fortalecimiento de la convivencia social y familiar en el municipio de Pereira, se actualizó e Implementó el modelo pedagógico de convivencia social y familiar, a través del cual se realizaron 173 talleres con 2.984 beneficiarios. El total de beneficiarios es de 5.124 personas.	social y familiar punto 1.		
Implementación del plan municipal de prevención de la explotación sexual	59	RD21-A59 Adaptación del plan nacional de prevención de la explotación sexual y puesta en marcha del mismo	Informes de ejecución	Secretaría del COMPREVER (Secretaría de Salud y Seguridad Social) Y Secretaría técnica del CIETI (Ministerio de Trabajo)	Porcentaje de ejecución del plan	Se desarrollan acciones aisladas en materia de prevención y atención	100%	---	0%	Se Implementó la estrategia para contribuir en la prevención de la violencia intrafamiliar y de pareja con jóvenes entre los 18 a 28 años Se Apoya la implementación y seguimiento a las actividades formuladas en el Plan de acción de la estrategia de prevención de la explotación sexual, realizando 8 actividades, de las cuales, se beneficiaron 1.347 jóvenes,	Se aportan como evidencias registros SPP	83,58	21.687.516,24	

											de los cuales fueron (946 mujeres y 406 hombres			
	Superación de la discriminación hacia las y los jóvenes	60	RD21-A60 Desarrollar un programa de promoción de los derechos de los y las jóvenes y la prevención del estigma y la discriminación.	Informes de ejecución	Secretaría de Desarrollo Social y Político, Personería Municipal, Defensoría y Secretaría de Gobierno	Programa en ejecución	No existe	1	1	100%	Para el cumplimiento de este indicador se realizaron Talleres de capacitaciones de la ley 1622 donde están consignados los derechos y deberes de los jóvenes; así como también se efectuaron sensibilizaciones para prevenir el estigma y la discriminación, actividades que fueron desarrolladas en instituciones educativas, fundaciones y grupos juveniles, se beneficiaron 409 jóvenes, de los cuales fueron (213 mujeres y 196 hombres).	Se aportan como evidencias registros SPP	35,82	32.759.105,26

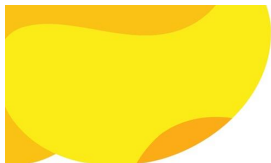

ANEXO No. 2

MATRIZ DE FOCALIZACIÓN SEGÚN ENFOQUE DIFERENCIAL																						
CATEGORIA, EJE, DIMENSIÓN, ESTRATEGIA				"TODOS VIVOS"																		
CÓDIGO DE ACCIÓN	CANTIDAD POBLACIÓN BENEFICIARIA	SEXO		CICLO VITAL				PERTENENCIA TERRITORIAL		ETNIA				ESTRATO						CONDICIÓN ESPECIAL		
		H	M	I	J	A	M	UR	RU	IN	AFRD	ROM	MZ	1	2	3	4	5	6	DES	DIS	OTR
TV1-A1	SR	X	X		X																	
TV1-A2	SR																					
TV1-A3	SR	X	X		X																	
TV1-A4	992							X	X													
TV1-A5	1402	X	X		X			X	X													
TOTAL	2394	X	X		X			X	X													
MATRIZ DE FOCALIZACIÓN SEGÚN ENFOQUE DIFERENCIAL																						
CATEGORIA, EJE, DIMENSIÓN, ESTRATEGIA				"TODOS SALUDABLES"																		



CÓDIGO DE ACCIÓN	CANTIDAD POBLACIÓN BENEFICIARIA	SEXO		CICLO VITAL				PERTENENCIA TERRITORIAL		ETNIA				ESTRATO						CONDICIÓN ESPECIAL		
		H	M	I	J	A	M	UR	RU	IN	AFRD	ROM	MZ	1	2	3	4	5	6	DES	DIS	OTR
TS2-A6	4350	X	X		X																	
TS2-A7	81	X	X		X			X														
TS3-A8	SR	X	X		X			X	X													
TS3-A9	SR	X	X		X			X	X													
TS3-A10	SR	X	X		X			X	X													
TS3-A11	SR	X	X		X			X	X													
TS3-A12	SR	X	X		X			X	X													
TOTAL	4431	X	X		X			X	X													
MATRIZ DE FOCALIZACIÓN SEGÚN ENFOQUE DIFERENCIAL																						
CATEGORIA, EJE, DIMENSIÓN, ESTRATEGIA				"TODOS BIEN NUTRIDOS"																		
CÓDIGO DE ACCIÓN	CANTIDAD POBLACIÓN BENEFICIARIA	SEXO		CICLO VITAL				PERTENENCIA TERRITORIAL		ETNIA				ESTRATO						CONDICIÓN ESPECIAL		
		H	M	I	J	A	M	UR	RU	IN	AFRD	ROM	MZ	1	2	3	4	5	6	DES	DIS	OTR
TBN4-A13	307	X	X		X			X	X													
TBN4-A14	SR	X	X		X			X	X													
TCE9-A23	SR	X	X		X			X	X													
TOTAL	307	X	X		X			X	X													



MATRIZ DE FOCALIZACIÓN SEGÚN ENFOQUE DIFERENCIAL																						
CATEGORIA, EJE, DIMENSIÓN, ESTRATEGIA				“TODOS CON FAMILIA”																		
CÓDIGO DE ACCIÓN	CANTIDAD POBLACIÓN BENEFICIARIA	SEXO		CICLO VITAL				PERTENENCIA TERRITORIAL		ETNIA				ESTRATO						CONDICIÓN ESPECIAL		
		H	M	I	J	A	M	UR	RU	IN	AFRD	ROM	MZ	1	2	3	4	5	6	DES	DIS	OTR
TCF5-A16	2826	X	X		X																	
TCF6-A17	1392	X	X		X																	
TCF7-A18	SR																					
TCF7-A19	SR																					
TOTAL	4218	X	X		X																	

MATRIZ DE FOCALIZACIÓN SEGÚN ENFOQUE DIFERENCIAL																						
CATEGORIA, EJE, DIMENSIÓN, ESTRATEGIA				“TODOS CON EDUCACIÓN”																		
CÓDIGO DE ACCIÓN	CANTIDAD POBLACIÓN BENEFICIARIA	SEXO		CICLO VITAL				PERTENENCIA TERRITORIAL		ETNIA				ESTRATO						CONDICIÓN ESPECIAL		
		H	M	I	J	A	M	UR	RU	IN	AFRD	ROM	MZ	1	2	3	4	5	6	DES	DIS	OTR
TCE8-A20	SR	X	X		X			X	X												X	
TCE8-A21	SR	X	X		X			X	X													

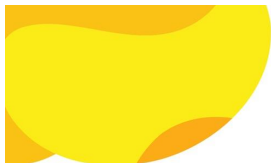

TCE8-A22	73	X	X	X			X	X											
TCE9-A23	SR	X	X	X															
TCE9-A24	SR																		
TCE10-A25	SR	X	X	X			X	X											
TCE11-A26	1121	X	X	X			X	X					X	X					
TCE11-A27	SR	X	X	X			X	X											
TCE11-A28	SR	X	X	X			X	X											
TCE11-A29	SR	X	X	X			X	X											
TCE11-A30	SR	X	X	X															
TOTAL	1121	X	X	X			X	X					X	X					

MATRIZ DE FOCALIZACIÓN SEGÚN ENFOQUE DIFERENCIAL

CATEGORIA, EJE, DIMENSIÓN, ESTARATEGIA				“TODOS CON ACCESO A LA RECREACIÓN, ACTIVIDAD FÍSICA Y DEPORTE”																		
CÓDIGO DE ACCIÓN	CANTIDAD POBLACIÓN BENEFICIARIA	SEXO		CICLO VITAL				PERTENENCIA TERRITORIAL		ETNIA				ESTRATO						CONDICIÓN ESPECIAL		
		H	M	I	J	A	M	UR	RU	IN	AFRD	ROM	MZ	1	2	3	4	5	6	DES	DIS	OTR
TCRD12-A31	SR	X	X		X																	
TCRD12-A32	SR																					
TCRD12-A33	SR																					
TCRD12-A34	SR																					
TCRD12-A35	SR																					

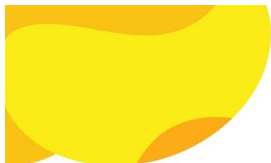

TAP15-A44	5445	X	X	X															
TAP16-A45	112	X	X	X			X	X											
TAP16-A46	1874	X	X	X															
TAP16-A47	SR																		
TOTAL	7431	X	X	X			X	X											

MATRIZ DE FOCALIZACIÓN SEGÚN ENFOQUE DIFERENCIAL

CATEGORIA, EJE, DIMENSIÓN, ESTRATEGIA				“TODOS PARTICIPANDO EN ESPACIOS SOCIALES”																		
CÓDIGO DE ACCIÓN	CANTIDAD POBLACIÓN BENEFICIARIA	SEXO		CICLO VITAL				PERTENENCIA TERRITORIAL		ETNIA				ESTRATO						CONDICIÓN ESPECIAL		
		H	M	I	J	A	M	UR	RU	IN	AFRD	ROM	MZ	1	2	3	4	5	6	DES	DIS	OTR
TPES17-A48	SR	X	X		X			X	X													
TPES17-A49	SR	X	X		X																	
TPES18-A50	SR																					
TPES18-A51	3120	X	X		X			X														
TPES19-A52	2449	X	X		X			X	X	X	X											
TPES19-A53	SR	X	X		X																	
TPES19-A54	SR	X	X		X																	
TPES19-A55	SR	X	X		X			X	X													
TPES19-A56	SR																					
TPES19-A57	699	x	x		x																	

