

Programa estrategia o línea de trabajo:

Salud Ambiental y Ámbito Laboral

Dirección operativa Salud publica

Dimensión Salud Ambiental

**Líder:
Laura Carolina Henao Ceballos**

2020

**SECRETARIA DE SALUD PÚBLICA Y SEGURIDAD
SOCIAL**

Versión: 01

Fecha de Vigencia: 28 de septiembre de 2020

Tabla de contenido

1. Introducción	3
2. Objetivo General	4
3. Objetivos Específicos.....	4
4. Nomograma y/o Normatividad Aplicable	5
5. Guías y Protocolos del Programa (Internos y Externos)	8
6. Componentes o Líneas de acción en este punto existe algún componente o línea que toque el tema de riesgo laboral?.....	9
7. Estructura organizacional (que se ha definido por dimensión).....	11
8. Recurso Humano (los cargos del personal que ejecutan las actividades propias del programa).....	11
9. Descripción de actividades	12
10. Indicadores: (bienestar, producto) ¿como tal no hay un indicador de Riesgo Laboral?	12
11. Población objeto – momentos del ciclo de vida	12
12. Sectores priorizados	13
13. Matriz actores involucrados (Internos y Externos)	13
14. IDENTIFICACION Y PROGRAMACION DE ACTIVIDADES DEL PROGRAMA.....	15
15. GUIAS Y PROTOCOLOS DEL PROGRAMA (EXTERNOS DOCUMENTOS BASE).....	16
16. Formatos exclusivos utilizados en el programa (internos y/o externos)	16
17. Relación de informes a presentar por programa	18
18. Relación de comités a los cuales pertenece el programa.....	19
19. Participación en las Políticas Públicas Municipales.....	20

**SECRETARIA DE SALUD PÚBLICA Y SEGURIDAD
SOCIAL**

Versión: 01

Fecha de Vigencia: 28 de septiembre de 2020

1. Introducción

La Salud Ambiental se define como un componente esencial de la salud pública que promueve la calidad de vida, donde el ser humano debe ser tomado en cuenta como un integrante más de los ecosistemas. Por lo tanto, los factores ambientales que pueden afectar la salud de nuestra población, no se reducen a los agentes físicos, químicos ó biológicos; sino también, se deben incluir aquellos otros factores que afectan los ecosistemas; dentro de los cuales pueden mencionarse el cambio climático, la pérdida de la biodiversidad y la deforestación; los cuales influyen de forma directa o indirecta en la calidad de vida individual, familiar y colectiva. Razón por la cual, la salud ambiental debe dimensionarse como un determinante de carácter estructural, intermedio y proximal, siendo parte activa en los procesos de desarrollo nacional y territorial, bajo la lógica de la equidad social, la gestión intersectorial, la integralidad, la justicia ambiental, la participación social, el enfoque diferencial, corresponsabilidad del sector público, privado, individual, colectiva; y el goce de los derechos ambientales.

Colombia como país miembro de la Organización Mundial de la Salud y de la Organización Mundial del Comercio, ha suscrito compromisos orientados a acoger las políticas de estas organizaciones que buscan proteger la salud y la vida de las personas y preservar la calidad del medio ambiente, reduciendo las amenazas y riesgos asociados a la producción e intercambio de bienes y servicios de uso y consumo humano y optimizar la competitividad de la producción nacional a través del mejoramiento continuo del estatus sanitario de las cadenas productivas y la capacidad para obtener la admisibilidad sanitaria en los mercados internacionales. Que la Ley 9 de 1979, es la norma marco de las acciones de carácter sanitario que contribuyen en la preservación, restauración y mejoramiento de las condiciones sanitarias relacionadas con la salud humana, por cuanto establece las normas generales para los productos, servicios y establecimientos objetos de inspección y vigilancia, así como los procedimientos y medidas sanitarias que se debe aplicar para su control.

**SECRETARIA DE SALUD PÚBLICA Y SEGURIDAD
SOCIAL**

Versión: 01

Fecha de Vigencia: 28 de septiembre de 2020

2. Objetivo General

Promover la salud de la población Pereirana que por sus condiciones sociales son vulnerables a procesos ambientales, mediante la modificación positiva de los determinantes sociales, sanitarios y ambientales, fortaleciendo la gestión intersectorial y la participación comunitaria y social.

3. Objetivos Específicos

- Propiciar el escenario adecuado entre los actores que intervienen en la manipulación de alimentos, que propenda por la disminución de los factores de riesgo y la no incidencia de enfermedades transmitidas por éstos, dada la implementación de buenas prácticas, a través de asistencias técnicas y procesos pedagógicos que garanticen en la manufactura, la comercialización y el consumo.
- Desarrollar las acciones de promoción y prevención de la salud ambiental y seguimiento a los factores de riesgo en calidad de agua y saneamiento por medio de la inspección, vigilancia y control a los sujetos que lo generan.
- Fortalecer la prevención de los riesgos laborales de la población trabajadora informal del municipio de Pereira, mediante acciones de promoción y prevención, vigilancia y control de los factores de riesgo asociados a su ambiente laboral.
- Desarrollar las acciones de promoción y prevención de la salud ambiental y seguimiento a los factores de riesgo asociados a la cadena de comercialización de productos químicos y aplicadores de plaguicidas organofosforados y carbamatos por medio de la inspección, vigilancia y control.

**SECRETARIA DE SALUD PÚBLICA Y SEGURIDAD
SOCIAL**

Versión: 01

Fecha de Vigencia: 28 de septiembre de 2020

4. Nomograma y/o Normatividad Aplicable

Decreto Nro. 3930 de 2007, así mismo, la ley 715 de 2001 determina que los entes territoriales de salud son responsables de la inspección Vigilancia y Control de los factores de riesgo al consumo y el ambiente.

CONPES 3550 de 2008 las acciones de salud Ambiental buscan la prevención, manejo y control de los efectos adversos en la salud causados por la degradación ambiental.

Plan decenal de Salud Pública 2012 – 2021 adoptado mediante resolución 1841 de 2013 contempla en su la dimensión de Salud Ambiental, promover la salud de las poblaciones que, por sus condiciones sociales, son vulnerables a procesos ambientales, mediante la modificación positiva de los determinantes sociales, sanitarios y ambientales, fortaleciendo la gestión intersectorial, la participación comunitaria y social en el nivel local, regional, nacional e internacional y en su dimensión de Salud y Ámbito Laboral contribuir al mejoramiento de las condiciones de salud y medio ambiente de trabajo de la población trabajadora colombiana, mediante la prevención de los riesgos laborales y ocupacionales.

Decreto 1575 de 2007 por el cual se establece el Sistema para la Protección y Control de la Calidad del Agua para Consumo Humano y sus resoluciones reglamentarias,

Decreto 780 en su título 7 donde acoge las normas de seguridad en piscinas, título 10 que refiere a la gestión integral de los residuos generados en la atención de salud y otras actividades;

Decreto número 4741 de por el cual se reglamenta parcialmente la prevención y manejo de los residuos o desechos peligrosos generados en el marco de la gestión integral.

Resolución 5194 de 2010 referente a la reglamentación de la prestación de los servicios de cementerios, inhumación, exhumación y cremación de cadáveres.

Ley 711 de 2001 por la cual se reglamenta el ejercicio de la ocupación de la cosmetología y se dictan otras disposiciones en materia de salud estética.

Resolución 2674 de 2013 por la cual se establecen los requisitos sanitarios que deben cumplir las personas naturales y/o jurídicas que ejercen actividades de fabricación, procesamiento, preparación, envase, almacenamiento, transporte, distribución y comercialización de alimentos y materias primas de alimentos y los requisitos para la

**SECRETARIA DE SALUD PÚBLICA Y SEGURIDAD
SOCIAL**

Versión: 01

Fecha de Vigencia: 28 de septiembre de 2020

notificación, permiso o registro sanitario de los alimentos, según el riesgo en salud pública, con el fin de proteger la vida y la salud de las personas,

Decreto 1500 de 2007 por el cual se establece el reglamento técnico a través del cual se crea el Sistema Oficial de Inspección, Vigilancia y Control de la Carne, Productos Cárnicos Comestibles y Derivados Cárnicos Destinados para el Consumo Humano y los requisitos sanitarios y de inocuidad que se deben cumplir en su producción primaria, beneficio, desposte, desprese, procesamiento, almacenamiento, transporte, comercialización, expendio, importación o exportación,

Resolución 604 de 1993 por la cual se dictan disposiciones sanitarias para la preparación y expendio de alimentos para consumo humano en las vías públicas,

Resolución 5109 de 2005 por la cual se establece el reglamento técnico sobre los requisitos de rotulado o etiquetado que deben cumplir los alimentos envasados y materias primas de alimentos para consumo humano,

Resolución 1686 de 2012 por la cual se establece el reglamento técnico sobre los requisitos sanitarios que se deben cumplir para la fabricación, elaboración, hidratación, envase, almacenamiento, distribución, transporte, comercialización, expendio, exportación e importación de bebidas alcohólicas destinadas para consumo humano.

Ley 430 de 1998 por la cual se dictan normas prohibidas en materia ambiental, referentes a los desechos peligrosos,

Decreto 780 de 2016 por el cual se establece el decreto Único Reglamentario del Sector Salud y Protección Social,

Decreto 1843 de 1991 por el cual se establece el control y vigilancia epidemiológica en el uso y manejo de plaguicidas para evitar que afecten la salud de la comunidad, la sanidad animal y vegetal o causen deterioro del ambiente,

Decreto 1443 de 2004 el cual contempla la prevención y control de la contaminación ambiental por el manejo de plaguicidas y desechos o residuos peligrosos provenientes de los mismos, ley 55 de 1993 donde se establece la seguridad en la utilización de los Productos Químicos en el Trabajo,

Resolución 0001 de 2015 por la cual se unifica y actualiza la normatividad sobre el control de sustancias y productos químicos,

**SECRETARIA DE SALUD PÚBLICA Y SEGURIDAD
SOCIAL**

Versión: 01

Fecha de Vigencia: 28 de septiembre de 2020

Resolución 2715 de 2014 por la cual se establecen las sustancias que deben ser objeto de registro de control de venta al menudeo,

Resolución 2400 de 1979 por la cual se establecen algunas disposiciones sobre vivienda, higiene y seguridad en los establecimientos de trabajo.

Plan decenal de Salud Pública 2012 – 2021 adoptado mediante resolución 1841 de 2013 quien contempla en la dimensión de Salud y Ámbito Laboral para contribuir al mejoramiento de las condiciones de salud y medio ambiente de trabajo de la población trabajadora colombiana, mediante la prevención de los riesgos laborales y ocupacionales,

Plan Nacional de Seguridad y Salud en el Trabajo 2015-2023 el cual tiene como propósito la estructuración de la acción conjunta entre el empleador y los trabajadores, en la aplicación de las medidas de Seguridad y Salud en el Trabajo (SST)

Ley 1122 de 2007 por la cual se realizan ajustes al Sistema General de Seguridad Social en Salud,

Resolución 0425 de 2008, por la cual se define la metodología para la elaboración, ejecución, seguimiento, evaluación y control del Plan de Salud Territorial, y las acciones que integran el Plan de Salud Pública de Intervenciones Colectivas a cargo de las entidades territoriales,

Resolución 1570 de 2005 por la cual se establecen las variables y mecanismos para recolección de información del Subsistema de Información en Salud Ocupacional y Riesgos Profesionales y se dictan otras disposiciones,

Ley 1562 del 2012 por la cual se modifica el sistema de riesgos laborales,

Decreto 1072 de 2015 por medio del cual se expide el decreto único Reglamentario del Sector Trabajo,

Resolución 1111 de 2017 por la cual se definen los Estándares Mínimos del Sistema de Gestión de Seguridad y Salud en el Trabajo para empleadores y contratantes, y demás reglamentarios y complementarios.

**SECRETARIA DE SALUD PÚBLICA Y SEGURIDAD
SOCIAL**

Versión: 01

Fecha de Vigencia: 28 de septiembre de 2020

5. Guías y Protocolos del Programa (Internos y Externos)

- Manual de Inspección, Vigilancia y Control sanitario de alimentos y bebidas basado en el riesgo (INVIMA).
- Manual de procedimientos.
- Manual de toma de muestras.
- Plan de entrenamiento para el programa factores de Riesgo por el Consumo de Alimentos y Bebidas.
- Manual de Procesos Administrativos Sancionatorios
- Plan de Muestreo con enfoque de riesgo para alimentos y bebidas alcohólicas- Secretaria de Salud Pública y Seguridad Social de Pereira.
- Resolución 10904 de nov de 2018, por la cual se dictan los requisitos para otorgar las autorizaciones a las personas naturales o jurídicas para que puedan dictar capacitaciones sobre Educación Sanitaria, principios básicos de buenas prácticas de manufactura y prácticas higiénicas en manipulación de alimentos a las empresas, personas y establecimientos que tienen procesos relacionados con carne y productos cárnicos comestibles, bebidas alcohólicas, leche cruda para el consumo humano, y expendio de alimentos en vía pública.
- Lineamientos del Instituto nacional de salud - Control de calidad analítico Programa Interlaboratorio de control de calidad /PICC –VEO (análisis de muestras de sangre y agua para determinar actividad de la acetilcolinesterasa).
- Lineamientos 2017 para la prevención, vigilancia y control en salud pública (seguimiento de casos de intoxicaciones por sustancias químicas)
- Manual de toma y levantamiento de medida sanitaria secretaria de salud

**SECRETARIA DE SALUD PÚBLICA Y SEGURIDAD
SOCIAL**

Versión: 01

Fecha de Vigencia: 28 de septiembre de 2020

6. ¿Componentes o Líneas de acción EN ESTE PUNTO EXISTE ALGÚN COMPONENTE O LÍNEA QUE TOQUE EL TEMA DE RIESGO LABORAL?

La fiscalización sanitaria es el macro proceso misional central que comprende tres componentes o subprocesos de inspección, vigilancia y control de riesgos sanitarios, reconocidos y clasificados según nivel de riesgo. Sus objetivos específicos están dados por la verificación del cumplimiento de la normatividad sanitaria e identificación de factores de riesgo y potenciales efectos de los procesos productivos sobre la salud humana, así como la investigación y sanción a los agentes transgresores de la norma sanitaria, mediante la aplicación de medidas correctivas y preventivas en las cadenas de producción, almacenamiento, distribución y consumo.

a) El componente de inspección sanitaria es el subproceso mediante el cual se realiza la verificación de los objetos de inspección, vigilancia y control sanitario, con el fin de determinar que sus características cumplan con los estándares y requisitos establecidos en la normatividad vigente. De forma sistemática, la inspección comprende tres etapas, a saber, (i) preparación de la inspección, incluida la investigación de antecedentes; (ii) inspección in situ del objeto, que puede incluir la toma de muestras u otro tipo de material probatorio de conformidad con las especificaciones dictadas en manual de normas y procedimientos que se apliquen para el tipo de objeto de inspección, vigilancia y control sanitario y (iii) evaluación y emisión de concepto sanitario o certificación. Como resultado de la inspección sanitaria se puede originar una certificación o concepto sanitario, o la aplicación de medidas de control;

b) El componente de vigilancia sanitaria es el subproceso mediante el cual se realiza el monitoreo (observación vigilante) de los objetos de inspección, vigilancia y control sanitario, con el objeto de que el asunto vigilado se mantenga dentro de parámetros esperados. La vigilancia sanitaria comprende acciones sistemáticas y constantes de captura, análisis, interpretación y divulgación de información estratégica sobre elementos claves que se configuran como hechos detonantes de alarmas sanitarias, puntos críticos de control o resultados adversos que alteran la calidad e inocuidad de las cadenas productivas de bienes y servicios. Esta observación vigilante se desarrolla a nivel de pre-mercado con base en el cumplimiento de requisitos preestablecidos y buenas prácticas, y a nivel de post-mercado con base en reportes de efectos y daños asociados al uso y/o consumo. Son actividades propias de la vigilancia sanitaria, las siguientes: (i) la recolección, acopio y procesamiento de datos, a través de estrategias de vigilancia activa y pasiva y muestreos sistemáticos de objetos para análisis, debidamente protocolizados y estandarizados; (ii) el análisis, interpretación y difusión de información pertinente a los tomadores de decisiones y (iii) la definición y recomendación de medidas sanitarias y de seguridad que deberían ser adoptadas;

c) El componente de control sanitario es el subproceso mediante el cual la autoridad sanitaria competente interviene para aplicar los correctivos sobre características o situaciones críticas o irregulares identificadas en los objetos de inspección y vigilancia. Esta facultad se traduce en (i) ordenar a cualquier sujeto de inspección, vigilancia y control la adopción de mecanismos de tipo cautelar o correctivos que subsanen situaciones críticas o irregulares de orden sanitario; (ii) velar por la implementación de las medidas sanitarias a lugar, su cumplimiento oportuno, el seguimiento y

SECRETARIA DE SALUD PÚBLICA Y SEGURIDAD SOCIAL

Versión: 01

Fecha de Vigencia: 28 de septiembre de 2020

evaluación del efecto de las medidas tomadas y la adopción de nuevas medidas (cierre de caso, otros correctivos, sanciones); y (iii) sancionar las actuaciones que se aparten del ordenamiento jurídico, bien sea por acción o por omisión, siguiendo el debido proceso.

El **aseguramiento sanitario de las cadenas productivas** es el macroproceso misional orientado a la difusión, implementación, desarrollo y mantenimiento de la seguridad sanitaria como un bien público, de responsabilidad compartida por todos los actores sociales sujetos de vigilancia y control sanitario; desarrollado de conformidad con los lineamientos de promoción y educación en salud que para los efectos defina esta secretaria. Comprende dos componentes estratégicos enfocados en los proveedores/productores de bienes y servicios y en la sociedad en general como usuaria/consumidora de las cadenas productivas.

SECRETARIA DE SALUD PÚBLICA Y SEGURIDAD SOCIAL

Versión: 01

Fecha de Vigencia: 28 de septiembre de 2020

7. Estructura organizacional (que se ha definido por dimensión)

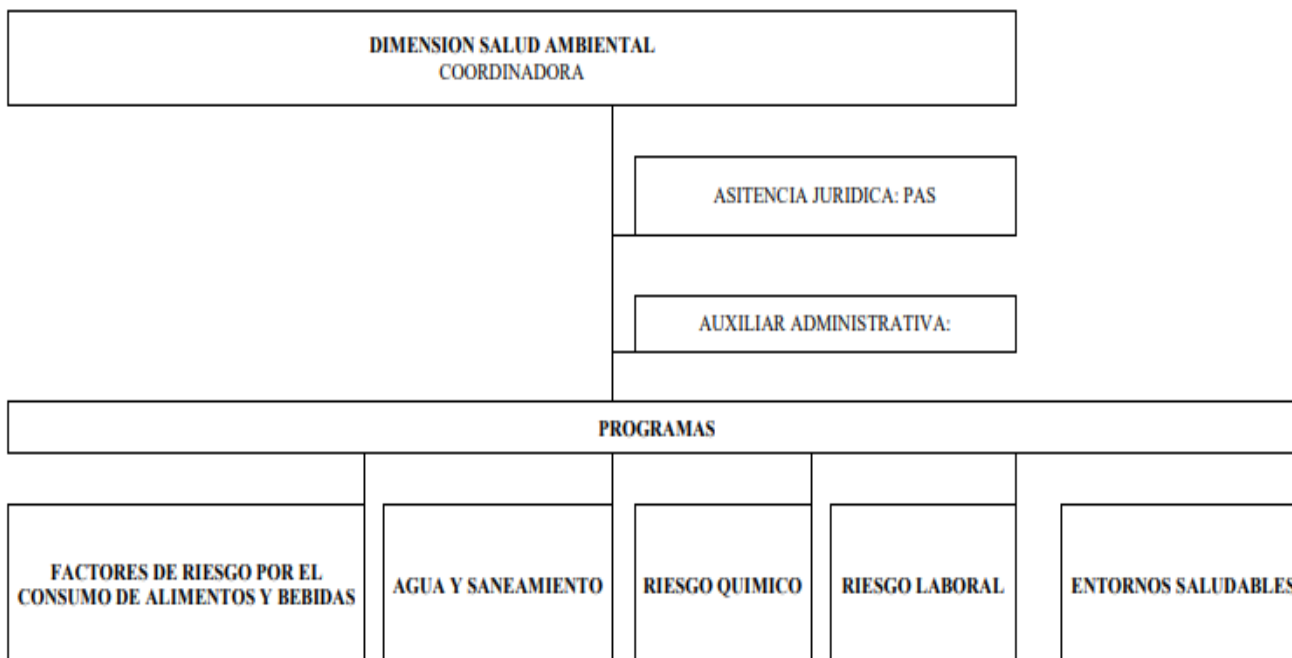

8. Recurso Humano (los cargos del personal que ejecutan las actividades propias del programa)

Coordinador de Dimensión: Profesional ambiental especializado

Profesional líder de cada uno de los programas: Profesional en el área que coordina las actividades propias del programa

Profesionales de apoyo en cada una de los programas

Técnicos: personal técnico en el área de acuerdo a la asignación del programa que ejecuta el apoyo en las acciones de IVC sanitario

Técnicos de carrera: personas para realizar acciones de IVC sanitario.

**SECRETARIA DE SALUD PÚBLICA Y SEGURIDAD
SOCIAL**

Versión: 01

Fecha de Vigencia: 28 de septiembre de 2020

9. Descripción de actividades

Las actividades realizadas por la dimensión de salud ambiental y ámbito laboral abarcan en general el ciclo de vida teniendo en cuenta que los objetos de interés del área son los establecimientos en general a los cuales acuden personas de diferentes edades.

La dimensión esta subdividida en cuatro programas así:

Factores de riesgo por el consumo de alimentos y bebidas: adelanta las acciones de IVC y educación sanitaria en los objetos de interés como la preparación, expendio y almacenamiento de alimentos y bebidas para el consumo humano.

Agua y Saneamiento Básico: adelanta las acciones de IVC y educación sanitaria en los objetos de interés con los residuos generados en la atención en salud y similares, establecimientos de tipo comerciales, los relacionados al agua para consumo humano y agua de uso recreativo.

Riesgo Químico: adelanta las acciones de IVC y educación sanitaria en los objetos de interés relacionados con almacenamiento, producción y distribución de sustancias químicas, así como los relacionados con el sector industrial y manufactura.

Riesgo Laboral: adelanta acciones de caracterización y acciones de promoción y prevención a los trabajadores informales (sin aseguramiento a ARL) de los diferentes sectores económicos.

10. Indicadores: (bienestar, producto)

- Mantener en 4 los brotes de intoxicación por alimentos en establecimiento de alto y mediano riesgo epidemiológico.
- Servicio de vigilancia y control sanitario de los factores de riesgo para la salud, en los establecimientos y espacios que pueden generar riesgos para la población.
- Servicio de Gestión integrada a través de la promoción, prevención, vigilancia y control de vectores y zoonosis
- Servicio de vigilancia de calidad del agua para consumo humano

11. Población objeto – momentos del ciclo de vida

Son todos los bienes y servicios de uso y consumo humano originados de cadenas productivas, estén o no reguladas por estándares de calidad, incluyendo condiciones sanitarias y riesgos ambientales

SECRETARIA DE SALUD PÚBLICA Y SEGURIDAD SOCIAL

Versión: 01

Fecha de Vigencia: 28 de septiembre de 2020

generados en los procesos de producción y uso. Comprende todas las categorías establecidas en las normas vigentes, y las demás que sean definidas y adicionadas por esta secretaria de acuerdo a las actualizaciones o modificaciones sobre la materia.

12. Sectores priorizados

Zona Urbana y rural del Municipio de Pereira

13. Matriz actores involucrados (Internos y Externos)

ACTOR	INTERES DE ARTICULACION
SECRETARIA DE GOBIERNO ESPACIO PUBLICO	concertar mesas de trabajo para acompañamiento a operativos y manejo de SPQR en cuanto a ventas informales de alimentos.
SECRETARIA DE GOBIERNO CONTROL Y VIGILANCIA	concertar mesas para un trabajo articulado para establecimientos ilegalmente constituidos
DIGER	Mejorar la asistencia a eventos públicos haciendo inspección de establecimientos de preparación, expendio y consumo de alimentos. visitas integrales IVC a establecimientos inmersos dentro de la cadena de comercialización de sustancias químicas del municipio en zonas priorizadas por la DIGER.
SECRETARIA DE EDUCACION	articular acciones para la mejora en el servicio de alimentación del PAE, vigilando condiciones de inocuidad de los alimentos. Acciones de educación ambiental a través del COMEDA Con la secretaria de Educación se apoyó el proceso de identificación e inventariado de sustancias químicas en los laboratorios de algunas instituciones educativas del municipio que debían ser objeto de brindarles una disposición final adecuada.
SECRETARIA DE DESARROLLO RURAL	concertar mesas de trabajo en asistencias técnicas a nuevos emprendedores que preparen, fabriquen y expendan alimentos, controlando ilegalidad. trabajando de la mano y brindando orientación. Se ha buscado establecer un trabajo en conjunto con esta secretaría para abordar las actividades de Inspección, Vigilancia y Control a fincas y predios donde emplean sustancias químicas (agroquímicos) para el manejo y control de cultivos. También ha sido posible articular esfuerzos para efectuar los análisis a muestras de sangre a productores agrícolas, haciendo que el esfuerzo sea estratégico en términos de población objetivo a la cual va dirigida esta actividad. Caracterizar e intervenir a la población informal agrícola, más vulnerable y que no cuenta con una ARL. Sensibilizar en prevención y autocuidado de accidentes Laborales. Intervención en acueductos rurales para el mejoramiento de la calidad del agua. Plan RESPEL institucional

SECRETARIA DE SALUD PÚBLICA Y SEGURIDAD SOCIAL

Versión: 01

Fecha de Vigencia: 28 de septiembre de 2020

ACTOR	INTERES DE ARTICULACION
DEPARTAMENTAL	participación de comités departamentales de panela y cadena cárnica, conocer de primera mano la información de legislaciones nuevas y asistencia técnica.
MUNICIPIO DE DOSQUEBRADAS	trabajar de manera articulada para realizar acciones de IVC a los operadores que tengan fábricas en Dosquebradas, recepción y envío de información relevante para ambos municipios en materia de IVC.
POLICIA DE CARABINEROS	participación y acompañamiento a operativos
POLICIA AMBIENTAL	participación y acompañamiento a operativos
PERSONERIA MUNICIPAL	acompañamiento a visitas de IVC, donde se tengan vulnerados los derechos.
PORK COLOMBIA	capacitación a técnicos del programa
FENAVI	capacitación a técnicos del programa
INVIMA	cumplimiento de los lineamientos dados por la entidad, asistencia a reuniones, programaciones de visitas conjuntas a expendios de carnes.
CAMARA DE COMERCIO	Brindar capacitaciones a nuevos empresarios, asistencia a capacitaciones. Censo Empresarial municipal
SECRETARIA DE DEPORTES	Mejorar las practicas higiénicas de los vendedores en vis publica de las vías activas
Comité Seccional de Plaguicidas	Este es un espacio del cual hace parte la secretaría de salud pública y seguridad social, donde comparte la mesa de trabajo con otras entidades como el ICA, la CARDER, SENA, Procuraduría, Aeronáutica Civil, Secretaria de Salud departamental y de Dosquebradas, entre otros. Se busca generar acciones que permitan prevenir y mitigar los eventos de intoxicación por plaguicidas
Operadores de programas y estrategias del ICBF	Ante el gran porcentaje de eventos de intoxicación por sustancias químicas que tienen como lugar de ocurrencia en el hogar, se pretende llevar a cabo procesos de sensibilización en identificación, uso y almacenamiento adecuado de sustancias químicas en el hogar. Dicha oferta institucional va dirigida a este segmento de población que atienden algunos de los operadores de programas del ICBF
Comité de Cafeteros – Seccional Pereira	El interés de esta articulación se centra en poder aunar esfuerzos con el fin de consolidar un escenario donde se pueda generar un contexto de cosecha cafetera segura.
AMCO	Con el Área Metropolitana del Centro Occidente se generó un trabajo conjunto para visitar empresas transportadoras (mixtas, masivas colectivas, individuales). Acciones conjuntas en seguridad vial y movilidad sostenible. Además, se busca consolidar un material audiovisual que pueda incluirse dentro de algunos cursos que se brindan a conductores de estos vehículos a través de una plataforma virtual.

SECRETARIA DE SALUD PÚBLICA Y SEGURIDAD SOCIAL

Versión: 01

Fecha de Vigencia: 28 de septiembre de 2020

ACTOR	INTERES DE ARTICULACION
Secretaria de Salud Departamental	Dado que a la fecha el ministerio de salud no ha presentado un marco normativo claro frente a la regulación de la actividad de las empresas de limpieza y desinfección, se llevó a cabo una mesa de trabajo conjunto donde se establecieron algunos requerimientos extra que estas empresas deben cumplir con el fin de tener un concepto sanitario favorable y, por consiguiente, el aval de funcionamiento de estas empresas.
SECRETARIA DE SALUD PUBLICA Y SEGURIDAD SOCIAL DE PEREIRA (SEMILLEROS DE PARTICIPACIÓN CIUDADANA)	Con los semilleros de participación ciudadana se han programado actividades de promoción y prevención (capacitaciones) con población priorizada, que además es objeto de interés por parte del programa de Riesgo Químico. Capacitación a población que integra los semilleros de participación ciudadana
SECRETARIA DE SALUD PUBLICA Y SEGURIDAD SOCIAL DE PEREIRA (ETV)	Ruta de trabajo conjunto para realizar análisis de colinesterasa a personal aplicador de plaguicidas del programa de Enfermedades Transmisibles por Vectores. Este proceso no se ha podido efectuar en la vigencia 2020 a causa de la emergencia sanitaria.
Instituto de movilidad	Conformar un curso temático encaminado en promoción, prevención y autocuidado en los diferentes riesgos, donde los conductores están expuestos y se sensibiliza en la prevención de accidentes e incidentes laborales.
Ministerio de Trabajo	Mantener las relaciones de cooperación entre la SSPYSS y el MINTRABAJO para el apoyo mutuo en la gestión del COLOOST y ARL.
Secretaria de vivienda	Acompañamiento en las visitas a las obras de construcción, en verificación de protocolos de bioseguridad y cumplimiento la resolución 666 del 24 abril del 2020. Política Publica de Vivienda
Secretaria de competitividad	Verificación de protocolos de bioseguridad. Acciones de IVC en Corredores turísticos del municipio Mejoramiento del Indicador de competitividad
Comité Local de Seguridad y Salud en el Trabajo	Generar espacios de cooperación interinstitucional con actores claves de la seguridad y la salud en el trabajo para el establecimiento de estrategias que busquen mejorar las condiciones de SST en los trabajadores del municipio.
CARDER	Articulación en la gestión de intervenciones de factores ambientales que afectan la salud humana. (agua, aire, residuos sólidos y especiales, vertimientos)
Dirección de Gestión Ambiental Municipal - Secretaria de Planeación	Implementación del Sistema de Gestión Ambiental y Política Ambiental del Municipio

14. IDENTIFICACION Y PROGRAMACION DE ACTIVIDADES DEL PROGRAMA.

Las acciones de IVC Sanitario se realizan de acuerdo a la line base del SISAP y censo empresarial, se distribuyen los técnicos por sectores y objetos de interés.

Anualmente se da inicio por los establecimientos o visitados en la vigencia anterior o con pendientes sanitarios.

**SECRETARIA DE SALUD PÚBLICA Y SEGURIDAD
SOCIAL**

Versión: 01

Fecha de Vigencia: 28 de septiembre de 2020

15. GUIAS Y PROTOCOLOS DEL PROGRAMA (EXTERNOS DOCUMENTOS BASE)

15.1 Guías:

- Manual de Inspección, Vigilancia y Control del INVIMA.
- Manual de toma de muestras de alimentos y bebidas de la Secretaria de Salud Departamental.
- Manual de toma de muestras de alimentos del INVIMA
- Aseguramiento de la cadena productiva. Manual de IVC Salud Ambiental Ministerio de Salud

15.2 Protocolos: N.A

16. Formatos exclusivos utilizados en el programa (internos y/o externos)

- Acta_De_Aplicaciones_De_Medida_Sanitaria_De_Seguridad_ETs
- Acta_De_Levantamiento_De_Medida_Sanitaria_De_Seguridad_ETs
- Acta_Inspeccion_Sanitaria_Tienda_Naturista
- Acta De Visita. Diligencia de Inspeccion, Vigilancia Y Control
- Almacenamiento De Alimentos y Bebidas
- Almacenamiento de Carne, Distribución de Carne Y Productos Cárnicos Comestibles Batallones Y Cuarteles
- "Acta de Inspección Sanitaria con Enfoque de Riesgo para Expendios de Bebidas Alcohólicas."
- PDS_SP_SA_C_Acta_IVC_Sanitario_Centros_Vida
- Acta de Inspección Sanitaria con Enfoque de Riesgo para Expendios de Carne y/o Productos Cárnicos Comestibles
- Acta de Inspección Sanitaria con Enfoque de Riesgo para Establecimientos de Ensamble De Alimentos y Bebidas
- Acta de Inspección, Vigilancia y Control Sanitario a Establecimientos Educativos Con Laboratorio
- Acta de Inspección, Vigilancia Y Control Sanitario a Establecimientos Educativos
- Acta de Inspección Sanitaria Con Enfoque de Riesgo para Expendio de Alimentos Y Bebidas.
- "Acta De Inspección Sanitaria Con Enfoque De Riesgo Para Para Alimentos Y Bebidas En Grandes Superficies."
- "Acta de Inspección, Vigilancia y Control Sanitario a Establecimientos de Hogares Comunitarios"
- Acta de Inspección, Vigilancia y Control Sanitario a Establecimientos de Hogares de paso- Resolución 1440 De 2013
- Acta de Inspección, Vigilancia y Control Sanitario a Establecimientos de Hogares Geriatricos o de Larga Estancia
- Acta_De_Ivc_Establecimientos_Carcelarios
- "Acta De Inspección Sanitaria con Enfoque de Riesgo para Plazas de Mercado o

**SECRETARIA DE SALUD PÚBLICA Y SEGURIDAD
SOCIAL**

Versión: 01

Fecha de Vigencia: 28 de septiembre de 2020

Central de Abastos."

- "Acta de Inspección Sanitaria con Enfoque de Riesgo Para Establecimientos de preparación de Alimentos"
- Acta de Inspección Sanitaria con Enfoque de Riesgo para Vehículos Transportadores de Alimentos.
- Acta de Inspección Sanitaria con Enfoque de Riesgo para Vehículos Transportadores de Carne y/o Productos Cárnicos Comestibles.
- Acta de Inspección Sanitaria con Enfoque de Riesgo para Ventas de Alimentos y Bebidas en la Vía Pública.
- Formato de Decomiso y Registro de Cadena de Custodia
- Formato Anexo de Destrucción.
- Congelamiento
- Notificación de Resultados Alimentos
- Citación para Notificación Personal
- Diagnostico Expendios de Carne
- Toma de Muestras de Alimentos
- Formularios de Inscripción Carne
- Formularios de Inscripción Vehículos Carne
- Formularios de Inscripción Vehículos Alimentos
- Formularios de Inscripción Establecimientos
- Acta de Inspección, Vigilancia y Control Sanitario a Establecimientos Industriales, Comerciales y de Servicios donde se usan y Almacenan Sustancias Y Productos Químicos
- Acta General de Inspección, Vigilancia y Control Sanitario
- Acta De Visita Sencilla Sa
- Lista De Chequeo de Visita a Fincas V4
- Formulario Del Individuo Con Riesgo De Exposición (Ins)
- Registro De Caracterización Población Informal
- Acta de inspección, vigilancia y control sanitario Establecimientos generadores de residuos- componente de gestión interna secretaría de Salud Pública y Seguridad Social de Pereira.
- Acta de inspección, vigilancia y control sanitario a establecimientos hospitalarios y similares, instituciones prestadoras de servicios de salud con consulta externa Secretaría de Salud Pública y Seguridad Social de Pereira.
- Acta de inspección, vigilancia y control sanitario Establecimientos generadores de residuos- Prestadores independientes (circular 000047 de2006) Secretaría de Salud Pública y Seguridad Social.
- Acta de inspección, vigilancia y control sanitario a establecimientos de Estética Ornamental Programa de Salud Pública Secretaría de Salud Pública y Seguridad Social
- Acta de Visita de Inspección Sanitaria a Piscinas

SECRETARIA DE SALUD PÚBLICA Y SEGURIDAD SOCIAL

Versión: 01

Fecha de Vigencia: 28 de septiembre de 2020

- Acta de Inspección Sanitaria Conjuntos Residenciales y Urbanizaciones Secretaría de Salud Pública y Seguridad Social
- " Acta de Inspección, Vigilancia y Control Sanitario a Establecimientos de Prostíbulos y Similares
- Secretaría de Salud Pública y Seguridad Social de Pereira."
- Acta De Inspección, Vigilancia y Control Sanitario Cementerios
- Programa de Salud Ambiental
- Secretaria de Salud Pública y Seguridad Social De Pereira"
- Acta de Inspección Sanitaria a Centros de Estética y Cosmetología
- "Acta de Inspección, Vigilancia y Control Sanitario a Establecimientos de Vivienda Transitoria
- Secretaria de Salud Pública y Seguridad Social de Pereira"
- Acta de Inspección, Vigilancia Y Control Sanitario a Ópticas, Secretaría de Salud Pública y Seguridad Social
- Acta Sencilla
- Acta de Inspección Sanitaria y Verificación en Centros de Tatuajes

17. Relación de informes a presentar por programa

- Diligenciamiento de matrices de plan de acción y territorial, informe estado de salud: Trimestral
- Informe de acciones de IVC INVIMA, vehículos transportadores de alimentos e inspecciones sanitarias: Trimestral
- Certificación sanitaria de acueductos para el SUII: Anual
- Notificación de Conceptos sanitarios acueductos: Anual
- Informe municipal de residuos generados en atención en salud: Anual
- Informes para el INVIMA, acciones de IVC en alimentos: Trimestral
- Informe de actividades realizadas de alimentos comercializados importados INVIMA. Semanalmente.

**SECRETARIA DE SALUD PÚBLICA Y SEGURIDAD
SOCIAL**

Versión: 01

Fecha de Vigencia: 28 de septiembre de 2020

- Informes para Secretaria de Educación sobre visitas a comedores escolares PAE, trimestrales
- Formato comité seccionales y locales de SSP. Enviar al ministerio de trabajo marzo 30 de 2020
- Diagnostico Sanitario Municipal: Anual
- Acciones de educación Ambiental: Trimestral
- Informe de Políticas Públicas: Trimestral
- Informe Estrategia municipal de adaptación y variabilidad al cambio climático: trimestral
- Informe de Gestión Ambiental: Trimestral

18. Relación de comités a los cuales pertenece el programa

- Comité de Ruido.
- Comité de panela
- comité de racionalización de carne.
- Comité de vigilancia de la cadena cárnica.
- Comité de Operativos
- Comité de Eventos
- Mesa de Equipo PAE
- Comité RIESGO QUIMICO
- Comité SUII
- Comisión Futbol
- SIGAM
- Consejo Ambiental Municipal
- Mesa de la Degradación ambiental
- COMEDA- Comité Municipal de educación ambiental
- EMAVCC- Estrategia Municipal de adaptación y variabilidad al cambio climático
- Mesas Ambientales Plan de Gestión Ambiental Regional
- Consejo Municipal De Turismo
- CAPPAPF- Comité Aeroportuario de Prevención del peligro aviario y de Fauna
- Acuerdo de Manejo del recurso Hídrico Cuenca Media Alta Río Otún
- Mesa Calidad del agua
- Comité municipal de seguridad vial.
- Comité COLOOST (comité paritario de seguridad y salud en el trabajo)
- Comité
- Seccional de Seguridad y Seguridad en el trabajo

**SECRETARIA DE SALUD PÚBLICA Y SEGURIDAD
SOCIAL**

Versión: 01

Fecha de Vigencia: 28 de septiembre de 2020

19. Participación en las Políticas Públicas Municipales

Victimas:

Meta:

- Realizar 4 visitas de IVC al año. Para garantizar el proceso de inspección, vigilancia y control del albergue de víctimas

Seguridad Alimentaria

Meta:

- Porcentaje de cumplimiento de las condiciones higiénicas sanitarias y locativas de los establecimientos de preparación, comercialización, venta y distribución. Esto se hace por IVC Inspección, vigilancia y control.
- IRCA Rural

Habitante de calle

Meta:

- Realizar visitas de Inspección, Vigilancia y Control sanitario al Centro de atención Integral a los habitantes de calle y en calle y a los albergues para este grupo poblacional.

Bienestar Animal

Meta:

- Identificar y controlar el sacrificio clandestino de animales para consumo y la entrada de sus productos a expendios y plazas de mercado.